盛京時報

丁卯陰歷二月二十五日
昭和二年三月二十八日
中日祀祝大典休刊

◎本報價目◎
每張現洋五分 每月現大洋八角
▲外埠連郵價目 每月現大洋九角五分 半年現大洋五圓貳角 全年現大洋拾圓
▲告白刊資 一行五號字十五字起 一日每行現大洋壹圓 長期另議

發行人 宮川貞作
編輯人 菊池貞二
印刷人 石原庄太郎
發行所 盛京時報社
大連 盛京時報支社
盛京時報支社

蚌徐一帶將爲戰場
魯軍係自動退江北
皖北黨軍亦向津浦綫進行

上海電。魯軍自依照張宗昌命令。縮短防綫。退兵北上後。在采石等處之徐源泉王棟部隊。均漸向至板集合。謀在滁州與浦口烏衣等處。魯軍部伍。同時退向鳳陽方面。以保蚌埠。但黨軍已悉其情。日來六安合肥各方面軍隊。亦在積極向津浦綫中間進行。以謀破堵。該方面不久當有大戰發生。

一濟南電。張宗昌令許琨遴派勁旅。沿津浦路梭巡。以防黨軍破壞交通

某方面消息。張宗昌因蚌埠地勢衝要。特于前日派參謀長李藻林。由徐州赴蚌埠。佈置防務。并命第五軍王棟部。及第十三軍劉志陸部。尅日集中蚌埠。以重防務云。

南京電。蘇皖豫南北兩軍之布置如次。

▲北軍

一、直魯軍之在江南者（現在狀況不明）

常州。第十軍
蘇州。第十四師。第二師。第一軍。
松江。第二十六軍。第十七軍。（常之英部）

二、目下在南京者。
第四軍。（孫宗先軍一部）
第五軍（王棟部）
第六軍（徐源泉部）

三、在合肥方面者。
第十一軍（王翰鳴部）
第四軍（孫宗先軍一部）

四、在隴海線者。
第三軍（程國瑞部）

五、在河南之奉軍。
新鄉。第八軍
鄭州。第十軍第十一第十七軍。

▲南軍

一、通進南京者第六軍（程潛部）第三十三軍（柏文蔚部）第十七軍

二、自六合方面前進者。
第十一軍（陳銘樞部）
第四軍（張發奎部）

三、自溧水方面前進者。
第二軍。第十四軍。

又安慶駐有第七軍。蔣介石已將總司令部移彼。河南信陽有魏益三軍。唐生智軍亦開赴該地。目下在漢口之南軍。爲第五軍。第八軍第三十五軍第三十六軍。

而戰局之大事。須視自六安方面向蚌埠出動南軍之發展如何始能下斷語。

又云。魯省長林憲祖昨日有電到京。謂直魯軍集中徐州蚌埠。待張宗昌命令準止。原電如下。

（銜略）直魯聯軍積極集中於徐蚌一帶。敬聽效帥命令進止。後方接濟昨又由濟運去械彈及軍用品等甚多。督署籌措餉款。均有眉目。定數日後運徐。效帥造電前方將領。務須以身作則。督飭作戰。此後對敵步驟妥協。定有通電發出。濟地安謐。特聞。林憲祺敬（二十四日）印。

于珍所部移駐開封

京訊云。據某方消息。開封之新軍前鋒。已經奉軍擊退。近日該地確無戰事。于珍刻移其司令部於開封。其所部兩旅。仍在朱仙鎮一帶。與新軍對峙。惟新軍馬吉第梁壽愷師。十七日自周家口向歸德前進。其先鋒隊一部。已迫近隴海路東部。擬與學鴻翥師聯絡。向開封夾攻奉軍之說云。

又云。安國軍攻下鄭州後因中牟附近尚有靳（雲鶚）軍殘部。頗感一部分殺軍反抗。故對於開封。特別注意。除由于珍調第十軍大部開駐開封附近。駐朱仙鎮外。于氏亦於前（十九）日移第十軍總司令部於開封南關。振標就近接洽一切云。又靳雲鶚反攻中牟之情形。某通信社有詳細之報告。特附誌於此。據云。中牟前被奉軍攻下後。靳雲鶚當即飛調高汝桐任應陵兩部。增厚兵士。前往反攻。雙方激戰兩晝夜。靳部稍獲勝利。此即外間所傳之中牟戰事也。又靳部大隊曾於十六日破曉時。向奉軍之左冀朱仙鎮進攻。守該城者多爲殺軍。因靳部突如其來。事前未作防備。致爲靳軍所敗。于珍聞訊。即派大隊救援。方得轉敗爲勝。是日晚向開封殺軍一小部分忽又譁變。奉軍又以大隊應付。戰數小時。方行解決。又據軍界消息。米振標因變亂不知下落之消息。（但證以他方報告。當不確也。）而開封之東北一帶紅槍會蠭起。奉軍又派大兵前往追擊。已逐直境之東明縣。想該地之紅槍會。不日當可解決云云。

某方面消息。奉軍佔領中牟者。爲第四十五旅。戰賀翹部。會同第十七軍第廿三旅部汝陳部云。

顧維鈞堅決掛冠下野
請奉張速定繼任閣揆

京訊云。現閣已有難可支持之勢。顧維鈞與諸閣員。連日交換意見之結果。已決定閣議維持到本星期六止。從下星期起。大家不到院。不開閣議。到部與否。則隨各人自便。倘有人以不開閣議質問者。即請其委人來繼任。否則現閣不自提出總辭職。因攝政內閣。向誰請辭。若發通電宣布下野。亦不便措辭。不如仍取此不抗不卑之態度爲愈。至羅文幹王寵惠之請辭本兼各職。已一例留中。外傳指令慰留之說。不確。因內閣既已決定最後方針。自無再下指令之必要云。

又訊。顧維鈞因內閣拖于財政。百廢莫舉。各閣員紛紛求去。特于日前赴順承府。謁見張作霖口頭辭職。張仍請維持現狀。以免外交停滯。顧仍請迅定替人。俾卸仔肩。財長湯爾和。法長羅文幹因財政一籌莫展。均在辭職之中。最近教長任可澄。亦以教育經費無着。亦向顧辭職。前（二十三）晚八時顧電邀湯羅任至宅談話。表示本人亦屬求去之一人。且較諸位尤爲迫切。惟以軍事尚未結束。各國修約。正在進行。亟向奉方請迅定替人。無如奉當局一再慰留。故不得不暫行承乏無論如何擬支持至本月杪。屆時與諸位同去。務希帮忙到底云云。湯等見顧懇切慰留。乃允暫緩再說而散。

另訊。張作霖對於中央政治。最不過問。亦未派人與任何方面接洽組閣之事。梁士詒本人。亦須俟軍事定後。方肯出山。至顧維鈞本人。因軍事影響。表示消極態度。但亦不明白求去。連日直系各機關要人。具呈辭職者。至十數起之多。均壓留在國務院。未曾批示。秘書廳幾無事可辦。景象甚是蕭條。內閣門面。殊屬不易支持云。

臨潼建設會議之提案

西安訊云。陝西現當局馮（玉祥）于（右任）等。近召集陝甘兩省各方代表。在陝西臨潼縣之華清池地方開建設會議一節。已略誌前函。茲開該會已於三月二三四等日。在華清池開預備會。到會人數。除建設部重要人員外。有甘肅代表趙元貞。常健宇。包恩駿。陝西代表李協。[illegible]瑩。國聯總部代表陳爾修。朱從心。江雄風等。曾經討論三日夜。已將提案大綱通過。聞八日在西安紅城開正式會議。其重要提案如下。

▲關於道路者（一）趕修隴海鐵路。（二）趕修包寧鐵路。（三）籌畫爲需要之輕便鐵路。（四）改良舊漢車道（五）採定新漢車路。（六）改良火車路省道。（七）催修縣道。（八）規定修路懲獎條例。（九）規定護路辦法。（十）開闢航路。（十一）推廣電務。（十二）整頓郵務。

▲關於水利者（一）渭北引涇（二）寗長渠工。（三）涇縣水利。（四）赤水渠工。（五）三橋渠工。（六）斜口堤工。（七）蘭州西固城渠工。（八）恢復溝洫制。（九）築堰防止溝壑擴大。

▲關於工廠者（一）推廣平民工廠。（二）籌辦紡織廠。（三）籌辦製革廠。（四）推廣毛織業。（五）整頓延長石油廠。（六）改良同官及漢中一帶煤礦。（七）龍門水電。（八）採探玉門石油。

▲關於籌辦名勝公園者（一）驪山公園。（二）橋陵公園。（三）華麓公園。（四）崆峒公園。（五）興隆山公園。（六）南五台公園。（七）東湖公園。

▲其他 關於開發青海。保存古蹟。籌辦特殊橋梁。推廣農業試驗場。墾殖。畜牧。造林。植樹。以及籌辦市政等組織。約有數千條之多云。（三月六日發）

蔣介石抵皖

京訊云。蔣介石於廿一日午後三時。進入安慶。除率大部軍隊外。并携發有等號飛機四架。聞蔣氏擬稍休息。即當赴南京云。

南軍佔領時之上海混亂

上海路透電。被擊敗之北軍兵士。審謀多日之闖入公共租界之舉。今日已發現。特上海北車路爲根據地之北方軍與南方軍別働隊。已開聞之槍火。而至今日下午四時卅分始熄。未幾北軍忽然穿過車站廣場企圖由英國輕便步兵支隊守備之佈防地點而闖入租界。該支隊見勢危迫。不得已。而用魯威斯砲連同步槍向北軍狙擊。故此種企圖既遭失敗。該潰敗北軍。且沿毘連公共租界之英巷。突入彼聚殆能順小道而逐老靶子路。在實際上有北軍二三十人。已設法進入租界。但英國德爾漢援軍始而開槍。將潰兵擊死或擊傷數人。繼將彼鐵巾捲路截回。後又大批北軍計數約三百。均先放下軍械後。即允其走入租界。且今晨日本海軍兵隊。又在北四川路擴充路邇北地方。然解除數百北軍之武裝。及允准其退入租界。死傷總數刻下尚不明瞭。但確係於此事變中。英人並無死傷云。又電。於上舉之騷事地點迥西半英里地方。英兵因衝突又擊斃魯軍十二名。擊傷魯軍十八名。足見已有魯軍二百名。被解除武裝。見允准其安然進入租界。嗣又有魯軍七百人全份武裝企圖闖入租界。且開槍射擊英國德爾漢軍隊。當由德爾漢軍還擊。並將潰兵擊散。當傷英兵二名。外國醫用運送車當將英華被傷之人送往醫院調治云。

上海又電。本日下午此間發生巷戰時。法比兩國民逃避之現象。閘北郊外居民稠密之區。各國僑民集聚內中多係日英兩國僑民。於槍彈紛飛之際。成隊向租界中走。馬路上人力車手車及摩托車載滿避難者。絡繹不絕。工部局當派遣摩托貨車多輛協助裝束退入租界。沿途有裝甲車護送。租界內各項需用品價值均抬高百倍。公共租界及法界肉品及魚類漸漸缺少。本日下午有砲彈數枚落于公共租界。一彈落于南京路最繁華之處。但幸未爆炸。其落于他處之砲彈。均爆發損燬甚重。但未聞有傷及人命之處云。

孫潤宇辭職訊

京訊云。法制局長孫潤宇。因經費窮乏。該局維持。益感困難。久有退志。曾以口頭向顧總理表示辭意。最近更正式提出辭呈。惟顧總理希望該局長能與自己等共進退。故對該辭呈留中不發。且正在慰留中云。

江蘇省之民食問題

寧訊云蘇省雖號稱產米之區。惟以全省計之。僅蘇松太各屬產額較巨。寧鎮揚各屬。所產亦僅足供地方之食。其運出者。爲數不多。淮徐海各屬則均不產米。故蘇省民食。大半賴皖贛之米。運入接濟。[illegible]所謂外江米是也。由贛運入之米。每年總額。難以統計。由皖運入之米。經過蕪湖。須完米捐。蘇省特於該處。設江蘇駐蕪米厘局。每年經過之米。輒以數百萬石計。十九均係運入蘇省者。乃自贛事起後。皖米來源。已經斷絕。最近蘇松太各屬之米。以運輸困難。不見運出。皖米則亦以軍事關係。未能運出。蘇省民食。驟少多數量之接濟。遂極行恐慌。以省垣言。二三日來上熟米。已至十四元數角一石。僅可食之米。亦至十四元。尚苦無買處。聞蘇滬各處。米價尚不至此。據米商言。以蘇省環境情形。民食恐慌。尚爲最初時期。若戰局一時無解決。將來恐慌。必不止此。蓋蘇省荒政不講。平時積穀。初無預備。全特外方接濟。一旦接濟路斷。勢將苦飢。蘇當局近擬籌款辦平糶。但尚未聞有辦法。惟寧垣紳商方面。對購米濟荒一事。正在進行。而一時既難得巨款。又購辦及運輸。均較平時困難。故在目前。雖望即有大宗米糧購入。小康之家。近多將傭役謝絕。以期減少米糧之供給。其餘如鎮。蘇。滬各大埠。其困難諒不減於省垣。蘇省民食前途。殊爲可慮也。

比界償欵問題

京訊云。天津比租界交還事件。比方前因該租界僞界內各項建設費用。欠華比銀行十六萬元。要求我國承認償還此欵。方可交回。聞當局因恐將來各國援例。業已謝絕。

廣告

青島上海行（週航路鐵）
▲掘丸 三月二十八日
▲大連丸 四月一日
▲西京丸 三月三十日

天津行
▲長平丸 三月三十一日
▲濟通丸 三月二十八日

龍口行（往復共旅順不行）
▲田平丸 三月二十六日

香港行
▲英順丸 四月二日

大連汽船株式會社
電話（代表號）四一八五番

專屬荷客取扱店
丸一商會
電話 五八八八番 四二六四番

雙城分館遷移
各界閱報諸君台鑒敬啟者本報分館於雙城東大街設立十有餘年深蒙各界之優待歡迎鄙人感激之至今因房租增價關係以是移在西大街路北金家店院內諸君凡訂閱報紙刊登廣告投稿等事請移玉駕至西大街接洽乃感幸此奉聞敬請台安
雙城盛京時報分館謹啟

郭公館啟事
敝館前在中國銀行活期存款立有郭公館戶名第七九六號存摺并領得支票一本用餘八六〇三七號至八六〇五〇號均日久遺落已向該行掛失用特登報聲明無論中外人等拾得概作無效
華北機器廠

送金銀筆
本行爲推廣營業起見特贈送十八開金質活動鉛筆名一千支作爲試用樣品以求鼓吹而廣銷行送完截止務請捷足先得請剪下附郵三十分作爲贈品郵寄費當即奉上
上海虹口路四一七號惠用洋行贈品部啟

招請職員
某大公司爲提倡國貨廣充營業欲在外埠設立分公司數十處需用職員十餘位月薪自四十元起至百念元止不限程度量才錄用無需保證金請寫明片上海郵政信箱一一八號

天津 商部註冊 驗之商標
馮氏斷癮之救苦金丹
▲前謀省長面諭嘉獎▲山西省署核准備案▲天津警廳化驗註冊▲太原警處出示保護▲漢口警處核准立案▲津埠官紳允予提倡▲駐津領事均極贊揚▲各拒毒會試用有效▲風行海內六十週年
此丹專戒嗎啡針毒及鴉片烟癮無論新吸舊癮服藥一丸（整用法）或分三丸（分用法）均能斷癮除根不吐不瀉痛苦全無且飲食驟增精神煥發已呈奉△京津太原警廳化驗註冊復經△天津烟台濟南號山河間寧津完縣樂陵黃縣沙河安國昌黎唐縣宣化遵化故城平汝南唐山成安定縣樂亭內黃安邱鉅野威縣南宮容城寧晉西古城肅寧鄚鄚淮安中村集鄚城沙河源石門淚源無錫寧國宜川昌邑涿縣周村王莊鉅鹿等四十七處拒毒會試用成效卓著戒除者已指不勝數收到各處謝函證明書△前曾逐日在天津各報披露每付僅收回藥本現大洋一元△本堂爲輔助拒毒起見如蒙各省縣鎮拒毒會函購者價目尤格外克已以盡濟世之心外埠函購加郵費七分△不通匯兌處藥資及郵費可用郵票一百十三分替代△本堂出售此丹已歷六十週年非似市藉廣告售假藥騙錢欺人者所堪倫比是以本堂印有（功效證明錄）如將此廣告剪下附郵票二分寄至本堂即奉上一份
奉天霞泰報館
天津西馬路宣講所前八十號峻芝堂馮家藥世謹啟

眼科聖藥
本藥房自製內服眼科聖藥一種名曰琥珀光明丸專治男婦老幼遠年近日驗障視物不眞瞞怒時發因火即犯以及暴發火眼努肉攀睛怕日羞明迎風流淚眼邊赤爛烏珠白點雀膜昏花無論何種眼疾服此藥均能立效誠爲眼科之聖藥也○定價每盒十二付能服六日現大洋一圓外埠由奉函購郵費在內○代售處列後
○每袋四付能服二日現大洋四角
濱江道外北大街公和利○鐵嶺西門裏新華書局
長春三馬路口德和義○本溪寶泰隆公主嶺長記
吉林前魚行大街雙發德○大連監部通萊泰藥房
千金寨東西福順增○開原驛新發東昌圖寶聚源
安東財神廟街永祥泰○岫岩福慶廣伊通天慶堂
江省瑞林祥○新民馬路德竹齋○法庫縣林勝德
營口老爺閣東順昌○莊河德聚豐○西豐萬盛久
安達站誠泰厚○大賚衛生藥房○遼源復興金店
遼陽天鈺成○蓋平元興福○四平街雙合成○一面坡全順和○興京福記
洮南大興順下九台魁慶長○范家屯永衡達通遼大來當張家灣華西藥房
山東蓬萊南大街萬源永○烏珠河天義慶○克山明遠興○滿洲里萬茂成
錦縣南街興華石印局○本城中街永和堂○溝邦子十字街同慶合
總售處奉天大西門外英美大藥房謹啟

豆油混合保管開始
本會社由本年四月一日起在大連碼頭事務所開始辦理豆油混合保管特佈週知至其詳細請向大連碼頭事務所或各車站或各鐵道事務所又或運向鐵道部貨物課詢問可也
昭和二年三月
南滿洲鐵道株式會社

中外馳名
金剛片聖藥
補腎壯陽添精種子聖藥
金剛片聖藥係在廣東賜壽克大醫生製藥公司發行以來經中西各大名醫化驗試用均贊美爲補腎壯陽之第一良藥也
功效 雖能滋陰補腎添精益髓強壯筋骨扶陽固本
主治 先天不足腎虧損房勞過度手淫過度遺精滑精精液缺乏冷精清子嗣艱難陰莖短小陽萎不舉舉而不堅堅而不久房事早洩老年精衰夜多小便精神恍惚頭暈眼花耳作蟬鳴行動心跳動作氣喘四肢無力腰痛腿軟形容枯瘦夜不安寐等症凡因腎虧所發各症無論新久按法服用均有特效此藥純粹補劑非市上所售之興奮品可比如無病常服永保無腎虧陽萎之虞且體質健壯精神充足而房事之快美必得十分滿意故東西洋各大醫生每治腎虧陽萎病時必囑其服金剛片聖藥其藥性質和平效力宏富不寒不燥四時皆宜老幼可服毫無流弊眞正百發百中全球無二第一良藥也
每日早晚飯前服二片白水送下要有房事前一點鐘服四片用後壩水送下奏效如神
患腎虛陽萎之人早服一日金剛片聖藥早得一日全愈矣此藥功效甚大非徒自誇患此病購服試之方知言無虛謬耳
▲定價每盒大洋壹元二角 ▲半打六元
按八折收價三星期
哈爾濱道外正陽十四道街 總經售處老福春堂批發
安東大生東 長春嶺恒春堂 榆樹縣泰發永 肇洲縣福生堂 大連華西藥房 小城子天合堂 通河縣華新藥房 公主嶺三合公 海倫興記藥房 綏化縣春和堂 小[illegible]子同興宏 肇東天興棧 扶餘縣福盛長 奉天霞泰報館 扶餘縣天增堂 長春泰和祥
呼南河中興藥房 金州志義成 阿城世昌永 扶餘縣慶昌福 肇洲縣衍源堂 安逹站吉盛隆 義縣同昌魁 江省義信成 帽山福源合 一面坡有成信 拜泉縣魁昇東 呼南河永茂盛 北鎮縣蘇順永 江省泰華西藥房 長春德和義 驛州縣世育堂
興城興發東 甜草崗泰和永 奉天鼓樓歐美藥房 奉天小南門裡大吉祥 四平街源盛東 雙城華昌藥房 綏化縣仁和公 江省三道鎮廣和盛 同賓縣振昇東 新民縣德盛東 哈拉爾華英藥房 吉林泰華西藥商 大五井子世興源 張家灣華西藥房
無處購買 請欵匯哈
外埠購買不加郵費不通匯費郵票代價
哈爾濱道外正陽十四道街眞正
老福春堂總發行店

優待顧客
贈送月份牌及衛生芻言
茲因現屆進補之期。本公司特備贈品。自陰歷二月念三日起。凡購百齡機半打以下者。即贈月份牌一張。及四大名家法書衛生芻言附日曆一本。購滿一打者。再加贈九美圖一張。至陰三月初十日截止。尚希捷足者先得焉。
奉天大西邊門外
九福分公司謹啟

440

東三省新聞

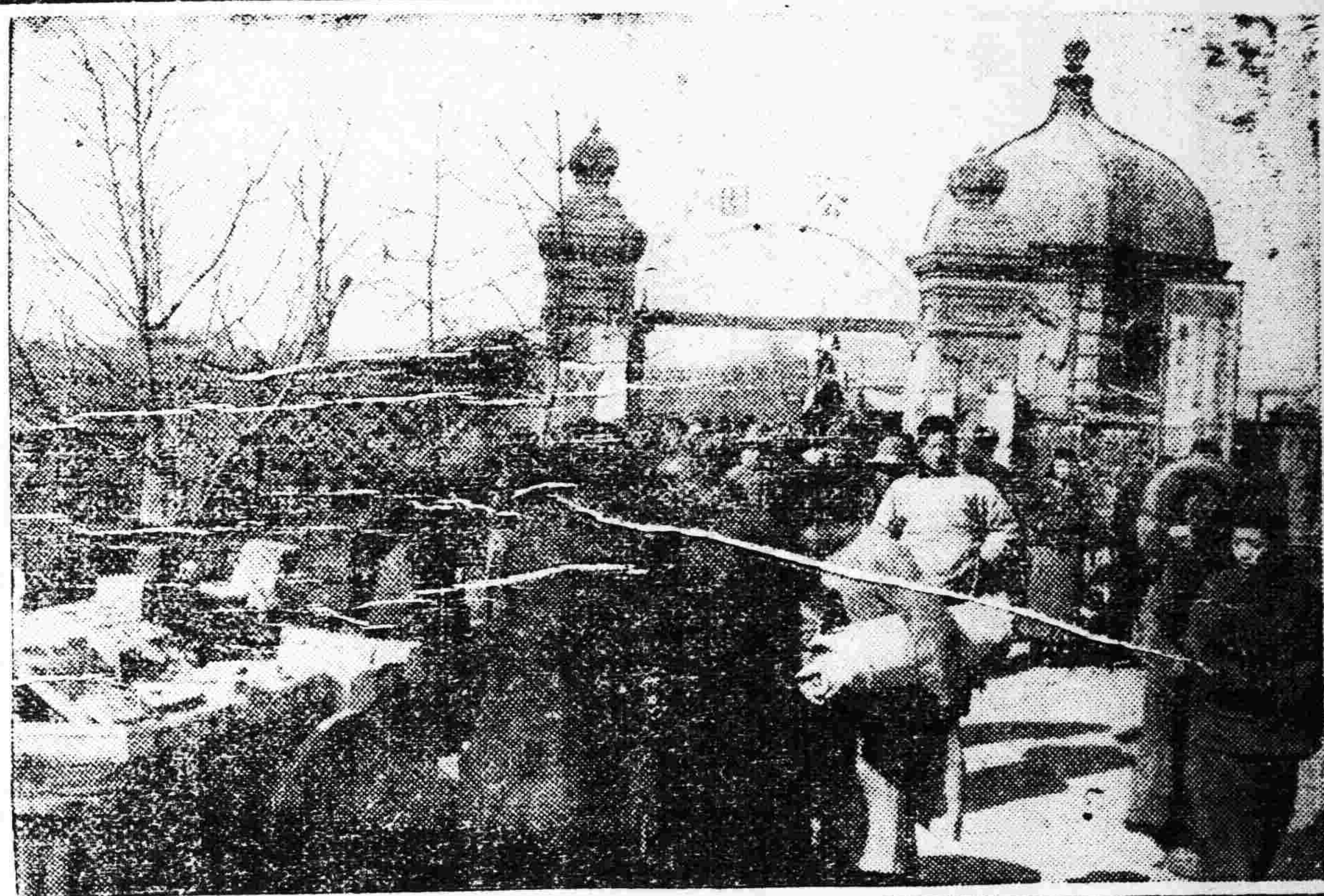

西公園游人漸多　星期五午後攝影

▲奉天▼

○兵工廠特別戒嚴

東北兵工廠會辦翁之麟於日前接楊宇霆督辦愼重廠務之電令後即於二十五日頒布戒嚴令其辦法大致係(一)嚴重監視職工人等與廠外人之往來(二)責成衛兵隊長王佐忱親赴各廠內外巡視檢查(三)夜間加派巡查隊週巡廠之內外(四)全廠職工均須受衛兵之管束不得任意反抗違則重懲不貸並聞因之於二十五日招添衛兵十六名共用意殆爲防止工潮驟

○平價會決定辦法

衆代省長莫柳忱爲平定物價調劑金融計特於前日(二十五日)招開平價委員會議決(一)責令警察詳查各種物價(二)由平價委員會評定公價(三)由平價委員會派員調查(四)規定亂價罰法(五)印刷公價分別散發各商號及居民人等(六)規定舉發獎勵辦法等項並聞該會於決定後業經呈准省署定自今(二十七日)日起實施云

○維持金融之籌畫

錢法毛荒百物昂貴若不設法維持不足以維商民省當局特令中交兩銀行等定現洋兩千五百萬元交官銀號大行出售以便商民流通市面云

○保安堡劃歸省轄

日昨(二十五日)市政公所與警察廳聯銜張貼佈告瀋陽縣保安堡毗連省會工業區以同一區域而歸兩處管轄於諸政之進行上勢必諸多窒礙特將該堡面積約二里許劃歸工業區警察六署管轄業經呈奉省署核准在案批定四月一日由六署派巡官長警前往接收惟查該堡既歸省會管轄以前所有對於瀋陽縣之負担自應免除對於本公所所徵各項及所發命令應即絕對服從不得稍有違背云云

○令速勦東邊匪患

代理省長莫德惠東邊各縣胡匪迭起擾亂地方若不及早剷除恐招禍患故於日昨(二十六日)通令各縣知事督飭警甲痛剿藉資儆懼而保治安云

○造幣廠又鼓鑄矣

造幣廠鑄造現洋前因銀兩缺乏即行停辦現在東三省官銀號訂復購美銀千萬兩函請造幣廠代爲鑄造故該廠於星期六又行開辦云

○陳處長責成勦匪

警務處長陳奉璋以近據各縣報告匪案日多昨遂通令各縣警甲略謂警甲剿匪原屬專責詎自地方軍隊出發後各縣胡匪竟益猖獗警甲往時剿匪之不力於斯可見一斑爲此令仰各該警甲對於地方匪患須知負有專責既無所謂推諉何可稍有敷衍若再剿擊不力致令蔓延必當分別懲處云

○籌備招募炸彈隊

安國軍總司令現因軍務日殷吃緊經相繼派兵出發尚須添編炸彈隊二千名在京積極籌備聞每名月餉現大洋二十五元應募者甚多俟編制完備即行開往前綫云

○催報各縣檢驗所

禁烟總局局長馬敬園以各縣禁烟分局設立檢驗所共有若干通令各該局務須造表報告以便核閱勿得稍爲遲延云

○田旅長領械回防

東北陸軍第八師三十二旅旅長田德盛前者來省面謁當局請領槍械並領三月份軍餉現已領訖故該旅長已於廿六日押運回防云

○財政廳催解欵稅

財政廳長莫柳忱現因需欵甚急於廿六日通令營口安東遼陽撫順鐵嶺昌圖岫岩等三十餘縣稅捐局火速解欵來省以充省庫云

○戴副官募去新兵

山東省鐵甲車司令部川人孔亟特派副官戴雲亭赴哈爾濱長春等處招募新兵玆已招足該副官於昨(二十六日)率領新兵由北乘車到奉並未勾留旋即換乘京奉車西上云

○梁會長具情聲請

奉天總商會當選之副會長梁景芳因倘人經營之大昌興大昌盛等號事務繁雜滿擬辭却副會長職務詎意楊子平輩被人唆使在省署呈訴謂其當選違法實與名譽攸關乃具情聲請如何違法幷由原投票十九人簽章證明

○龔廠長飭換電筒

奉天電燈廠長龔聘卿現以城關各電桿傳電之電筒年久不適於用亟應更換遂於日昨(廿六日)飭令技師到處查視如果電筒損壞務速更換以重營業云

○自新會勸募經費

奉天青年會內附設之自新會自募欵建修會所以來刻已落成惟常年經費尚無着落是以該會特備捐啓多分貴成各會員竭力募化聞業有官銀號總辦彭賢廷捐助現大洋二百元交通銀行行長陳漱六捐助現大洋二百元又各主任股長科長等各捐助現大洋十元二十元一二元不等聞中國東北公濟等各銀行號人員亦有捐助者數目未詳按該會係經少帥發起是以捐助者有如是之踴躍云

○張吉督參觀小學

吉林軍務督辦張輔忱日前由京回奉玆以省立第二小學成績完善遂與邢鹽長錫縣邵視學於昨廿六日往該校參觀云

○匯兌所規定處所

官銀號第一匯兌所近日匯奉票與支領匯欵者非常之多除一般商民外尚有軍界與女界該所乃規定何處爲普通匯欵支欵何處爲軍界與女界匯欵支欵而女界恰與軍界毗連亦可謂煞費苦心矣

○實業校授予證書

奉天實業補習學校定於本月廿八日下午七時舉行第一次卒業典禮並第三十二次修了生之證書授予式刻已通知各生及家長云

○日民會評議員會

小西邊門外日本居留民會頃于月之二十八日午後二時在該會開評議員會所議事件(一)區長推薦之件(二)消防主任辭職之件(三)前副會長朴昌植氏紀念品贈呈之件(四)新賦課率級差定之件(五)昭和二年度賦課金等級一般差定之件(六)昭和二年度歲入歲出豫算承認之件云

▲長嶺縣▼

○郭隊長撤換原因

前有吉林保衛團管理處程委員由農安來嶺帶衛兵卅餘名坐轎車一輛下榻於東吉盛燒鍋院內之客房以帶來衛兵隊長爲耳目該委員川伊打煙看火相議秘密假手勒索詞因農安維起電調隊長衛兵同籍剿捕該委員如失乳之嬰兒又移住銀號鎭日除吸鴉片食宿外無所事事玆聞該委員每日吸食之煙膏以及零碎化消均由郭總隊長供給伊猶以爲未足復向郭總隊長聲稱處此錢法毛荒之際你把官帖送給我七萬八萬吊滿可辦到郭總隊長生性梗直僅送給煙膏四兩奉票四百元程委員終未滿意因此回省即報告郭隊長毫無軍警知識年逾六旬體弱力衰難以勝任應令縣撤換云

▲延吉▼

○飭沿綫保護電杆

延吉鎭守使署奉到吉林督辦公署電令謂吉延軍用電話所需電杆已砍過半急待驗收擬俟車輛徵齊即往沿途押杆至於機器綫料先行分頭屯運令先電飭吉額敦延四縣防軍警團一體加意防護保管以免損毀遺失云

▲明水▼

○禁煙分局將成立

駐明水禁烟分局局長曲甫琛奉總局委任於本月初旬來明創設已賃妥北二道街商會舊址擬三五日內實行成立對於禁烟事務將着手進行矣

○挽留陸軍已邀准

駐防東北陸軍騎兵二十團團長馬金印第三營營長馮桂林駐防以來訓練有方剿捕勤勞是以城鄉匪患杳然誠爲人民之保障國家之干城各界同瞻生佛不意突有調防之說商民聞之大失所望各界領袖集議會同赴拜泉旅部面懇旅長保留原防承蒙諭允商民奉命旋即鼓掌歡舞慶幸明邑仍得高枕無憂云

▲滿洲里▼

○陳團長來滿任務

分防札來諾爾東北陸軍步兵十五旅第三十二團團長陳鴻猷於二十二日乘坐汽車來滿下榻於司令部參謀處聞該團長特請領新機關槍五架轉發所屬機槍連長齊賓賢具領以備應用云

○靖團長公畢來防

東北陸軍步兵第十五旅三十八團團長兼護路軍哈滿副司令靖國綸因公赴省晉見當局玆於二十一日下午四點三十分鐘乘車同弁兵回滿防次云

各地方新聞

▲天津▼

○施行特種物品捐

天津特種物品捐務處前曾發出布告訂於今日(廿三)實行本埠顏料紙張火柴雜貨各商以此項捐務前蒙褚督辦覆電暫緩辦業經通告在案今覆電竟不能發生效力擬聯名仍請酌仙據情轉電褚督辦懇與維持暫爲緩辦預測此項特捐尚不無轇轕云

○呈請創辦娛樂捐

商人湯福增在直隸財政廳呈請創辦本埠娛樂捐所有洋飯館飯館花茶館洛子館妓館戲院電影園凡屬娛樂場所皆在抽捐之列以裕省庫財政廳以關係市政範圍太廣無從主持業經據情呈明省長逕飭工巡捐務處核奪以便辦理云

○孟恩遠生辰誌盛

前吉林督軍孟恩遠現住本埠特別一區漢口路十一號前日爲其誕辰特約東天仙全班演戲以助興趣一時車水馬龍頗爲熱鬧聞前往祝嘏者有前大總統曹琨前直隸省長楊以德督辦李景林除曹琨少事周旋即行返邸外其餘皆開筵暢飲談至深夜始散云

左右兩派之與寧案　中國危機在於此時

（廿六日發）（東京專電）

南軍在寧異常暴行放火殺掠極其慘虐英美僑民被殺無算轉慮將來傳播他埠形勢實爲重大就中前持寬容態度之美利堅今竟決計增派艦隊且佩服英有先見之明即如日本政府殆亦將採取積極手段一面國民政府對于寧案亦形狼狽就中迭次聲明保護僑民之蔣介石責任殊屬重大惟此次暴行部隊概係共產份子不知蔣介石果具有澈底鎭壓共產派之能力歟抑共產派進而益加暴虐藉難蔣介石歟中國危機今正千鈞一髮

蔣介石蒞止上海矣

（廿六日發）（上海專電）

蔣介石昨乘軍艦行至南京邂因暴動事件不能上陸已而下江于本日午前駛抵吳淞午後二時在高昌廟上陸旋赴龍華司令部

美日協議南京事件

（廿六日發）（北京專電）

日美兩使于本日會商南京事件結果決定(一)調查眞相(二)豫防將來(三)對南開始嚴重交涉

又東京電駐日英使昨派參事官阿馬列氏往訪外務省會見出淵次官關于南京事件交換意見

總工會要求撤廢鐵條網

（上海二十六日專電）總工會昨向工部局要求限于星期一午後四時將租界鐵條網完全撤廢並云如不見容即行再度總罷業

英竟自辦郵務

（上海二十五日專電）駐滬英當局因郵局罷業現已開始英郵事務

日居留民大會

（上海二十六日專電）旅滬日僑定于二十七日午後一時在日本人俱樂部舉行居留民大會

張褚駐在蚌埠

（北京廿六日專電）張宗昌及褚玉璞現在蚌埠駐劄

優待比僑辦法

（北京廿五日專電）優待旅華比僑辦法昨經閣議決定日內即當公佈

日對寧案異常重視

（廿六日發）（東京專電）

政府當局認南京事件爲異常重要本日特開閣議阿部陸軍局長左近海軍局長亦均參會結果決定切實調查事變眞相以定嚴重對待方針

各國僑民均已撤退

（廿六日發）（上海專電）

美僑一百二十人現已避難軍艦又電英美僑民經中國紅十字隊周旋于二十五日傍晚開始撤退又電駐寧日領現在驅逐艦檜號辦公又電日領以下日僑全體于廿五日午後六時四十五分捧持聖影而退均在日艦收容除根本少佐木村署長受傷外其他森岡領事以下全體僑民一百六十人均無他故亦無一婦人受辱

日艦陸續出動護僑

（廿六日發）（東京專電）

政府當局電令巡洋艦天龍號急航赴寧嚴重護僑該艦已于昨早由滬出發又電驅逐艦天津風號定于明日出動南京又電驅逐艦三隻奉令急往上海

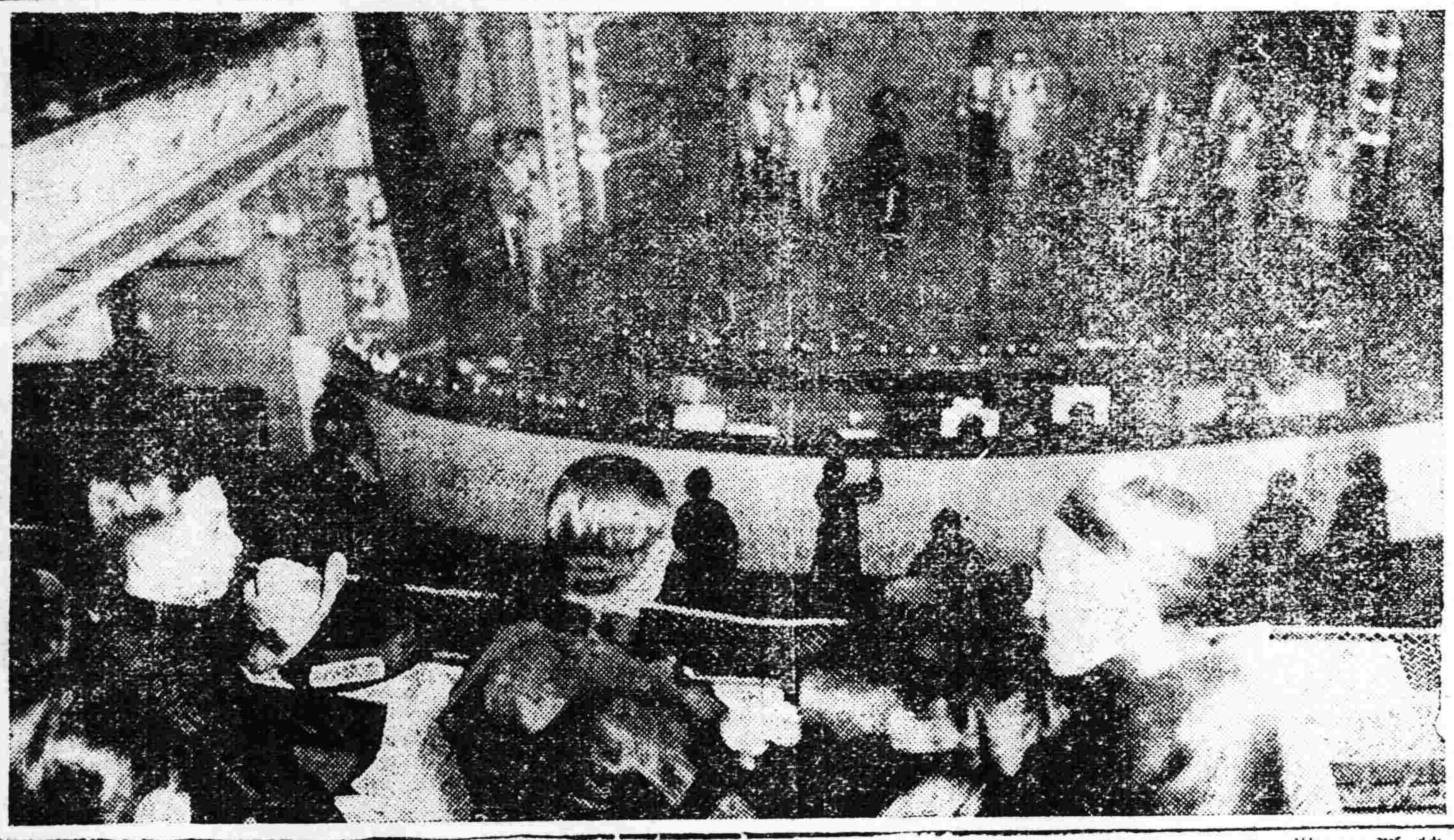

梅蘭芳看戲

日歌劇團日前在北京開明戲院演技節受各界歡迎是圖爲歌劇團演時所攝臺下觀者當中爲玩玉芙左端同首與某君評贊者即梅蘭芳

雜報

△奉天▽

貧民餓死　有一貧民係桓仁縣人前當奉直戰爭之際被拉充兵已有數年期因受傷而成殘廢於是沿街乞食三日未嘗一飽現在東邊門外竟餓斃矣

藉妓興埠　商埠局總辦韓麟生爲興隆埠地計除在南市場附近添設遊藝場外籌備建築四等娼寮以資發展而便增捐云

婦人暴卒　大南關下頭住有王姓婦年方花信貌僅中姿身體強壯昨二十六日下午三時忽患頭痛經嘗調治罔效竟於晚間十二時後一縷幽魂漂渺於泉下矣

革警騷擾　省台第六警察署警士申某因與泉鳳堂女掌班有染曾被班主武桐山查知控訴警署王向忱署長將申某革除而申某仍藉警察名義到處騷擾各妓館莫不敢怒而不敢言云

是否土販　昨二十六日下午二時由北省來奉之趙景榮攜帶行李其他各項物品甚多下車時爲稽查所見向之盤詰言語支離並由腰中搜出烟土甚多當將趙某帶處訊問云

旅客又苦　年來因時局不靖當道恐有匪人潛跡晉省圖謀不軌故常有檢查客棧等事旅居客商不堪困苦幸而入春以來因帥座在京地面安謐故軍警稽查之檢查亦不甚嚴旅客方慶自由詎知日前破獲民黨宣傳機關後檢查又復綦嚴是以作客旅邸者又不得安枕矣

購到灰布　奉天陸軍被服廠前派採買員蘇志雲赴天津北京等處購買灰布業已多日玆聞日昨二十六日由京奉車運到灰布二千餘疋云

少婦投井　大東關銀元局胡同金家菜園院內之井中昨(廿六日)早七時經挑水夫汲水瞥見內有一婦人漂於水上即招四鄰設法將其撈出知係李姓少婦年逾廿一歲其自盡原因有謂其婆母虐待太甚未知確否

重整旗鼓　督軍署胡同慶仙樓回回館以原處生理不佳日前特招開股東會議決定遷移工業區重新改組加添股本於昨日(二十六日)正式開張因該區與回回營鄰近座客常滿云

黃雀抽帖　大南關玉皇閣胡同住戶王姓婦迷信甚深求籤問卜之事輒樂爲之昨招一黃雀抽帖者被其大敲竹槓初僅花洋半角嗣乃花去洋四元有餘王婦非但不以爲多且極滿意世人之迷信神權終無術打破也

△田庄台▽

委員收捐　營口縣公署近以警甲學三界奉令增薪一倍對於各種捐務異常認眞以免偷漏故此次田莊台收捐委員出缺即派李寶林(字珍山)接充該員奉委後屏棄一切於日昨蒞台視事云

巡長獲賭　駐台警察第七區差遣巡長葛樹林於廿二日晚間在東胡同娼窰下處獲得牌九賭犯毛永年戴德華等四名當將賭資賭具一併帶區訊辦又同日在東木廠查拿紙牌賭犯一起亦綁縛來區備文轉送法庭究懲矣

會局跑封　台北自成立會局後每日上賬寫會者不下千餘元惟該賭局傳遞消息者名曰跑封此類傳遞各村皆有猶以柴草市徐小廟兩村爲最多聞近有因輸錢潛逃者數人焉

△騰鰲堡▽

電催稅契　海城縣署徵收處昨晚八時電飭農會傳知置產各家迅速來城稅契以免加罰如逾四月一日即按三六大洋收稅勿謂言之不預也

△安東▽

新設油房　農戶李殿中今以奉票五萬元在鹽碼北街(復興長舊址)開設福德永油坊當委孫某爲執事經理櫃務已於今日開始營業矣

烟社林立　禁烟局藉以寓禁於徵實則大弛烟禁此乃顯然之事實宜乎一般牟利者乘此機會均在禁烟局領得證書設立烟館開燈供客明目張胆鴉片公開現查後溝財神廟旁胡同鴨江春隔壁設有烟館數十家門首貼有禁烟茶社等招牌生意均非常興旺云

顧問過安　奉天上軍公署顧問日人松井少將奉張帥命令赴東京公幹於日昨晚車到安稍事勾留即換車東上歸期未定云

△西豐▽

借用軍刀　駐防東北陸軍騎兵第十三師第三旅旅長張又騫奉總司令部楊總參議電令整軍以備南討張旅長于廿四日早派副官權耀忱帶領弁兵數名持函至哈埠警務處高處長暫借俄兵使用軍刀百把以資應敵而壯軍威云

催促登記　海城縣署登記委員田雨時日前來鎭寓在農會通知各花戶有未登記者速來辦理可免日後進城往返不易今已登記當即回城矣

△三林站▽

設禁煙所　遼源禁烟局前委蘇立言爲三林檢驗所長昨在西街租妥房間刻已正式成立云

幼女失踪　本站東北三里許文報局窩堡住戶曹廷榮生有二女長年九歲乳名金珍次女七歲乳名常有前日外出採蔬入暮未歸各處尋找不見迄今數日仍無踪跡云

△泰來▽

股員請假　警察所司法股員臧子貞到差以來辦事認眞近因積勞致疾屢藥罔效因而舊日胃病復發亟應調治以除病根玆以泰街素乏良醫向所長請准短假晉省覓醫調治所遺司法事務暫託總務股員段香坡代理云

△老城基▽

委任股員　肇州縣警察五區二分所巡官趙相臣現因有事已由警所請准長假係所長以該所地處邊陲漢蒙雜居若非熟嫺警政者恐難勝任查總務股員趙祥麟歷任警官堪任斯職當即委之接充至遺總務股員一缺以李聘三充任現均到差任事但聞李君籍隸吉林歷充該省警察要差此番充任斯職當能勝任愉快也

△滿洲里▽

誣控藥局　本埠四道街路南東順堂藥局執事張子鏞被木欄街賬已去之醫生李茂東誣控短借大洋五百元已在臚濱縣署涉訟提訊究竟如何尚由訪明續誌

算賬興毆　本埠公議茶園對過樓上三月廿一日下午三句鐘時有六道街王從周同徵收局劉文廣找劉振邦分算上年漁業帳目情急拳打腳踢互毆良久惟王力勝劉竟受頭額碗片傷一處劉振邦雖覺敗北尚有室內女將從旁增加王乃被女將側擊一頓劉怒稍解王恨弗沈雙雙被捕及傳至一駐所後聞王畏懼遂連磕響頭哀哀乞恕致未送署由所訊結云

代郵

松浦鎭分館鑒　請即函知未改稱前之名稱　編輯部啓

本事通訊

▲字數不得逾四十二字

▲括弧容格亦照字計算

▲同本由答人直接郵遞

◎解御風夫子鈞鑒違別十有五年想甚闊報見有尊著請示貴址以便稟候生羅金鏞江省通河縣司令部

◎營口東頭(南洋公司)孫會卿鑒違奉數函未蒙見答念甚請迅賜華札爲感田莊台官執衡啓

◎樂亭王馨山表兄大鑒前接家信已悉兄台來外未卜蟄棲何處祈信詳知三江口義和順劉之璞敬詢

◎毛心栽硯弟鑒久別未晤懷念寔殷弗知現在何處望來書示張明址地定華啓

居問疏通

本欄投稿準具別名然必須另具眞實姓名住址加蓋名章否則無論事實如何槪不揭載

回答之部

▲三月十九日盛京時報質問部署名居員者鑒上年冬季各局額外長徵獎金業於本年一月二十七日通令具領在案惟各稅局請領獎金手續除因故扣發者不計外必須將上屆獎金支配數造報到廳方可給領執事所質問究係何縣何局如有懷疑之處儘可用眞正姓名直接具呈請示特此答復　吉林財政廳啓

三月二十七日　舊二月廿四日　日曜　庚申　先勝　執　盛　宿

▲一白之人與伸手于共同事業毋爭守勵祖業坤西艮吉▲二黑之人凡于放出事無恙但收領事將生礙障注意爲要東坤丁吉▲三碧之人如順風揚帆航行海洋其心志開豁爽快之日壬艮巽吉▲四綠之人有天助導我光明之域壬西巽吉▲五黃之人出入有道舉動有時均得其宜則可少其過巽東乾吉▲六白之人不失其時並能維活氣則可入好境東乾坤吉▲七赤之人此日運氣外出活動吉利內居作業不甚佳乾東壬吉▲八白之人有趨情誤事之厲議商事宜緩巽乾坤吉▲九紫之人須心志安定以免爲世俗所迷西艮東吉

命令

（國務院號行）（三月二十四日）

▲特任董士恩署全國菸酒事務署督辦此令

▲任命段永彬署財政次長兼鹽務署長稽核總所總辦此令

兒童文藝

趙苞棄母全城論

理之在天下。本人情以爲歸。而理有輕重情有厚薄。若矯而拂之。情亦逆矣。理亦悖矣。悖理逆情即流於偏矣。吾讀東漢史。至趙苞棄母全城一事。未嘗不嘆其不識事體之輕重。拂於情而悖於理也。何則城之重。不若母也。母之重。愈於城也。故城可舍。而母不可棄也。失城關係非巨。棄母孝道已虧。夫遼西處於邊塞。距漢京不知幾千里也。失一城不過漢時之九牛一毛耳。況城可用兵克復。母不能出死轉生。母之重固非城若也。使城爲洛陽門戶。守之則漢室可存。失之則漢室立亡。如是苞之棄母可也。雖曰不孝。尚不失爲其忠耳。彼鮮卑之攻城也。爲貨財而已。苞果能以重賄賂敵。則母命能保。而城亦得存。豈非忠孝兩全哉。奈何計不出此。徒知守土以盡忠。不能全母以盡孝。捨重趨輕。悖理逆情。使蒼顏老母。罹殺身大禍。苞母不念其則已。果念其母。九泉之下。偶一追想。能不抱恨於無窮乎。其嘔血而死者。亦良心之發現耳。故謂身雖死。而孝已虧。城雖守。而忠未著。苞乎苞乎。何昏昧若是耶。雖然捉母脅降。事迫倉卒。無計可施。忠孝兼盡。勢所難能。雖有張良之策。亦恐不濟。然則苞之棄母全城也。不得已耳。其不孝之罪。亦可道矣。

本溪學校一年級生劉永泉

說實業與國家之關係

實業之振興與否。國家之貧富繫焉。是故世界列強。對於實業。無不加意研究焉。曠觀世界土地。莫廣於我國者。而我之國勢。反日衰一日。此無他。即實業不振之故也。我國此時。苟能注意農學。以廣原料。多設工廠。以精製造。使國貨輸出外洋。舶來品無從入口。則我國之前途。定有蒸蒸日上之勢矣。然則國家對於實業。顧可漠視也哉。

(鳳城崇正二年級生車文閣)

神皋雜俎

歡迎投稿

社會小說 哀史

(七九)(法國囂俄原作 儒丐穆辰公譯)

第三回 勸前因咎歸社會 感慈化陡現良心

他從監獄出來之後。便向這個地方來。在途中。因有作土木工的所在。他也被人僱了去。雖只一日。却作了四五個人的活計。工頭也很喜歡他。每日可以得卅枚銅元的工資。他以爲這工資比監獄裡大多了。心裡很喜歡。誰知被一個警察看見。見他那個樣子。有點可疑。便向他加以調查。他也不知隱諱。便把證書取出來給警官看。警官便告訴那工頭說。這個人是個靠不住的釋囚。工頭當然不敢用他了。次日便解僱了。他只得要那一日的工資。誰知連拾五枚都沒得到。他當然要爭論的。工頭說。你這小子配得三十枚麼。他沒法子。只得忍着委屈去了。從此他又說工頭盜了他的錢。未免恨上加恨。他以爲世上的人。無人非盜。監獄中的官吏爲盜。土木工頭爲盜。你盜我的。我盜你的。循環爲盜。不是現在世間的通例麼。再說。你也盜。他也盜。我爲什麼不盜呢。這種思想。在他那已經蒙蔽的心序中。以爲是想的很不錯了。所以他在偷正家中。雖受很親切的待遇。而猶想盜那六個銀盤。便是由這種心理所醞釀而成的。但是也有許多障碍。教他不要萌這盜心。可惜到底不能抑止。第一。偷正那種藹然可親的道貌。實在是十九年來所不曾看見過的。如今我忽欲盜他的東西。未免過於對不住。再說他的言語行爲。爲什麼不照典獄官那等橫暴野蠻呢。爲什麼不照那個工頭那等討厭呢。他的言語。他的容貌。既是這等善良。他能盜別人的錢。受他人的賄嗎。或者他不至於如此。所以這個反想。把他那盜念已然打消了一半。第二個障碍。便是犯盜之後。如果被捕回去。不知又應監禁多少年。這一點。比頭一個思想。尤覺有力。因爲這十九年的刑期。在他已寔在耐不得了。如今方纔釋出。又被捕去。還有他的好處嗎。不由他不想一想這一層。可是他認定了獄官爲盜。工頭爲盜。而我爲什麼不可以爲盜。想到這里。前面那兩反想算完全失敗。幸使他不能不入偷正之室而爲盜。他是何等的不幸啊(未完)

藝談

詩海 (七)(東洲唐文韜編)

武帝時。將步騎五千擊匈奴。力屈李陵(字少卿。成紀人。李廣孫也。)降。其詩三首。錄其一。(此是與蘇武詩。)攜手上河梁。遊子莫何之。徘徊蹊路側。悵々不能辭。行人難久留。各言長相思。安知非日月。弦望自有時。努力崇明德。皓首以爲期)按情眞語摯。直從肺腑流出。眞有許多說不盡處。可想蘇李交情之厚。

武帝瓠子歌(元封二年。武帝封禪。乃發卒萬人塞瓠子。不就。因作歌二章。其第一章曰。瓠子決兮將奈何。浩浩洋洋兮慮殫爲河。殫爲河兮地不得寧。功無已時兮吾山平。吾山平兮鉅野溢。魚沸鬱兮柏冬日。正道弛兮離常流。蛟龍騁兮放遠遊。歸舊川兮神哉沛。不封禪兮安知外。爲我謂河伯兮何不仁。泛濫不止兮愁吾人。齧桑浮兮淮泗滿。久不返兮水維緩。(按此歌從可見天子氣魄。於一班矣。)

武帝行幸河東。祠后土。顧視帝京。忻然中流。與群臣飲燕。自作秋風辭曰。秋風起兮白雲飛。草木黃落兮雁南歸。蘭有秀兮菊有芳。懷佳人兮不能忘。汎樓船兮濟汾河。橫中流兮揚素波。簫鼓鳴兮發棹歌。歡樂極兮哀情多。少壯幾時兮奈老何。

柏梁唱和暫行不錄。(未完)

諧藪

爲當道設法籌款擬創辦禁賭局簡明章程 (宛禽)

第五條。在禁賭期限內。凡售賣賭具。如撲克牌。麻雀牌。及骨牌紙牌。骰子寶盒。及一切類似賭具等物。皆須由本局驗明。貼燒毀證。并發予禁賭營業憑證。始得營業。計甲種營業證。月交罰款奉大洋六百元。乙等四百元。丙等二百元。於限定期限內。一律售罄。倘如逾限。則不得再行售賣。以嚴賭禁。惟在於期限將過。仍未售罄者。須呈報本分各局。聲明緣由。准予展限一月。但須預交下月罰款。得換與證書。

第六條。凡售賣禁賭具。營業各商。自本局立案。給證許可後。有所禁物。皆宜照本局章程。貼燒毀證。俾所有巡察軍警。一見此證。即認爲燒毀之物。不再犯法。

第七條。禁物燒毀證。共分四種。甲種紅色。作爲一角。售奉大洋一百元。乙種藍色。作爲五分。五十元。丙種綠色。作爲二分。二十元。丁種灰色。作爲一分。十元。

每牌一張。凡紙質木質者。貼一分。牙質竹質者貼二分。骰子則無論大小。每一顆貼一分。寶盒每個。無論銅質木質。均貼一角。

每一分卡。須自認燒毀證每月在三十角以上。方爲合格。能認在四十角以上。得提出十分之一作獎勵金。

第八條。本局設全省總局長一員。位同於全省警務處長。各局設局長一員。位同於警察所長。各設科員。佐理辦公。辦事細則。及應領薪俸。須呈明省公署以省令公布之。

第九條。自章程頒布後。各廳各縣宜協同本分各局。同力合作。以裕省庫。

第十條。本章程。如有未盡事宜。得以金口玉言之命令行之。(完)

閒話

人心大變 (三)(冷佛)

什麼名譽。那叫廉恥。這官長和少爺們。還八個不講理。自要一賭。就非叫他老贏錢。不能懽喜。在於舊日。若果是富貴官員。潤家子弟。不賭則已。若眞與等而以下的商民百姓賭錢。那不用問。准有點兒貴族習氣。以散錢爲體面。且無論怎麼窮。決必以輸錢爲樂。簡斷截說。純粹是大爺高興。不在乎錢。

如今可階級破啦。不但階級。簡直連身分兩字。也全都破除了。一因當下。最講究『來自田間』出身寒素。所以無論什麼角兒。總拿著『不破鈔』『能找錢』爲獨一無二的法門。就是官長少爺。也抱著『不殺窮人沒飯喫』的宗旨。就風俗看。這也是『人心大變』和『大變人心』的年頭。論他本人。倒還是本來面目。克紹箕裘。有個贊語。這名叫『大英雄能本色』『喫人主義』總算家傳。其尤爲特色者。舊日有所謂滾賭的。一輸了錢。即刻翻臉。向日打算。本就是輸了。攪『贏了要』行爲氣度。也就是樂意贏錢。輸錢嘚嘮的肚量。於賭品上。本談不到。就人格上。像滾賭這流人。有何理性。有個古語叫『無來由』這無來由三字。就呼作無理性。人無理性。若一旦著了急。除了胡攪。就是蠻纏。所以又名叫無賴之尤。像這等人。都是一般的下斯濫。(未完)

衛生

論吾國城市急宜調查人民生死編製統計表册之必要 (國任氏)

尚不可知。如欲強其有病必報。由司理衛生行政者。派遣正式醫員。一一從事診斷。則更戛戛乎其難行矣。

▲調查生死與改善衛生之關係 調查生死。則人民死因。普通感染何病。皆得由統計而盡悉。復可緣此以改善衛生。例如統計死因。肺癆爲多。則對於防務設施。必有缺陷。知所改善矣。又如統計新生孩。每不及旬。由牙關緊閉而亡。則由於產婆無醫識。不事清潔。以致新孩染毒。又可於此點。加以改良。此其彰明較著者也。

▲調查生死能知人民衛生程度 衛生程度愈高。年齡亦愈高。雖非不易之理。然大抵須是比例。不可誣也。試觀歐美各國人民。講求衛生。平均壽數。能達四十以上。我國人民。平均享壽。僅二十五。豈不然耶。故調查生死。能知人民衛生程度。

▲調查生死能得人口確實統計 調查生死。則某日生人若干。死人若干。隨時登記。毫無掛漏。統計人口。何得不詳實。

▲調查生死可以增進社會道德 社會道德。日就淪喪。倘有人焉。揭示因喪德而致命者若干人。因喪德而貽害子孫。致壽夭者又若干人。以爲儆惕懲戒之資料。使入歧途者。鑒前車而回轍。不無少補。比如某人沉迷酒色而忘返。倘告之曰。某也因沉湎酒色。已於某日夭折矣。則此人雖蠢如豕犬。亦必有動於中。故調查生死。可以增進社會道德。

據上說。調查生死。與衛生有莫大關係。確爲不可掩之事實。然則從何入手。始能臻上理。請再討論之。

▲記載生死須操之有專門醫識者之手 吾管見各城市警區。雖有調查生死之舉。惟因陋就簡。往往使無醫識之人。綜理之。遂致虛有其名。毫無實益。觀其記載死因病名。滿填虛寒虧血心痛胃寒濕熱等名目。不值識者一笑。故鄙意倘地方經濟充裕。宜由各團體。組織地方衛生局。請專門人材主持之。管理公共衛生事。調查生死統屬之。如經濟困窘。則由地方官醫院。或由警察局請某醫院担任之。幷津貼些少經費。以期收實效。如此。非但能得生死精確記載。且如報告死者有傳染病之疑。復可按法檢驗。先事預防。關係絕大。

▲調查生死之人亦須有醫學常識 調查生死。宜設調查員。如以警察充當之。平時則須加訓練。課以醫學常識。調查報告方得無訛。

▲調查死者之手續 鄙人前在滿州里。管理防疫事。因調查死者。與防務有關。頗能審愼將事。當時辦理手續。則死者非經派醫員檢驗。證明是因何病致命。發給死亡診斷書。不能購棺入殮。如有疑似傳染病者。復施以種種顯微鏡檢查法。以期診斷無訛。惟因社會情形不同。施之他方。恐難辦到。鄙意若干辦法。先由地方警察。出示居民。凡遇有死亡情事。必須由其家屬。或同居之人。報告警局。復由警局派員前往檢驗。然後給證入殮。如生前曾經醫生診治者。并須由醫生呈繳疾病診斷書。由死者家族送警局。以憑參考。同時通飭棺木舖。非見警局。或其他主管衛生機關之死亡診斷書。不得售出棺木。每月售出棺木若干具。售與何人。皆須彙報警局。如違處罰。惟警局內司理此等事之人。必須聘用專家。或請其襄助。有如前述。不能苟且因人任事。(未完)

文苑

二分春色到花朝賦 (以題爲韻)(馬福雙)

李郁桃穠。蘭芬柳翠。細雨微飄。輕風初試。際二月之芳辰。值一年之花事。揚州夜月。光射碧宇三千。官谷午晴。影拂曲闌十二。』乃夫化育天地。解吐雷雲。溫噉乍轉。香國漸薰。九九寒消。園中梅瓣添朱。三三凍解。徑裡苔痕增殷。一聲綠蠼。搔指而數花信。幾聲黃鸝。驚心又屆春分。』天倪無我。王化維均。桃綴紅而鬟嚲。柳展綠而眉顰。芒鞋布襪。踏青宜趁上巳。洌酒佳肴。拾翠無乖芳辰。有本皆榮。無草弗茵。百五日之風光。全堪入畫。卅六宮之氣化。到處成春。』無如春意尚淺。春寒猶深。霧鎖花陰。煙封花國。賞花則燭剪窗西。詠花則詩遲硯北。漫說景欠八分。差道價抬一刻。計九十日之韶華。纏過有限時光。數廿四番之芳信。尚留無邊春色。』致值花朝。闌頭早報。嫩綠留題。軟紅寄傲。花乍放而含嬌。木向榮而堪嫂。詩成唐苑。彩筆新拈。農勸芳郊。青旂遠導。襟飄扇舞。撲蝶人來。斗酒雙柑。聽鸝客到。『艷粲瑤砌。暖上窗紗。王孫帽花備馬。士女探勝買車。詞曲騷客之侶。漁樵野人之家。繫金鈴兮低護。持皮鼓兮輕撾。非徒熱鬧一陣。實乃誕禳千花。』爰有三三公子。兩兩阿嬌。山頭谷口。野渡溪橋。詠花者錦箋競擘。祝花者絳蠟高燒。春光未老。花韻方饒。算將詠絮光陰。應有此日。論得飛花消息。且

壽張總司令 (錦浦李秋潭)

斗天槃戟鎭營州。傳望將軍百祿遒。壯神皋。勁鐵騎。手澄渤海奠金甌。虎鈐廟略吞吳楚。龍劍神光貫斗牛。差比汾陽多福壽。滿床牙笏拜王侯。虎帳筵開細柳營。將星高擁上公旌。纛遂殺氣三千丈。安國雄心百萬兵。六消旂旛橫遏海。八方風雨會神京。耆英天瑞人中美。黃髮還應佐太平。冰桃雪藕列金盤。此日靈鶴萬國歡。飛騰勳名臘九域。長城襟抱壓三韓。旐仁貫常推敵愾。璧鑠文淵老據鞍。五十年乘逢介壽。祝他河海永安瀾。將軍鶴翊逾彭鏗。底定乾坤五十年。射虎雄風積朔漠。拿雲身手靖幽燕。揮戈白日忽迴彩。飲馬黃河已著鞭。百世功名纔過半。無疆眉壽月常圓。

文虎

效顰的謎語 (佩瑩)

前見恥躬君錄燈謎於本報。勾心鬥角。妙趣環生。令人不禁見獵心喜。遂搜腸刮肚。謅得數則。貽笑方家。知所不免。然勇敢獻醜。恥躬君當讓一籌矣。以是名曰效顰的謎語。

茂乎錯認汾陽王(聊目一)邢子儀

劉寬問婢曰羹爛汝手乎(聊目一)愛奴

姨太太剿匪(聊目一)妾擊賊

白猿慣技(聊目一)偷桃

趙松雪得意之作(聊目一)畫馬

雨亭妄想武力統一(聊目一)張不量

判官攝篆(聊目一)閻羅薨

中山復活(聊目一)孫生

箕子微子比干(聊目一)商三官

漢雉健康(聊目一)呂無病

花和尙醉打山門(聊目一)酒狂

變童(聊目一)男妾

啜華紳號(聊目一)小梅

(未完)

新潮飛沫

適應「變的文化」的教育

(續)(克伯屈博士演講)

因爲一有了成見批評起來就不正確了新教育要教導青年排除一切成見用坦然態度去批評但是僅排除成見還不夠如果僅是一無成見那末好的是好壞的也好這也是錯誤的所以第二件就是要養成青年一種良好的批評態度十餘年來報紙的宣傳力很大歐戰時報紙所載的消息有些不確實的大家也相信他這就是因爲沒有批評的態度

旣排除成見又養成批評的態度對於不好的自然要去改革不過改革有步驟有計畫不然則破壞多而建設少那就不是我們所希望的

經過實驗的思想發達後第二個結果就是工業的革命現在工業一天發達一天我今天未到這演講廳以前在青年協會從五層樓乘升降機下來這升降機就是科學發明的結果出門以後又乘汽車到此地汽車也是科學發明的結果這個演講廳裡有許多電燈電燈也是科學發明的結果這都是科學發明應用到生活上的實例機器工業發達故社會經濟也隨之發達在美國無論成人兒童平均一人有相當於三十人的機器的力量替他做工這樣看來經濟能力當然發達得很快還有一層機器發達以後我們生活狀況也隨之大變因爲作工時間減少閒暇的就多了在美國除了特別情況以外沒有一日作工超過八小時的美國泥水匠早晨出去上工多坐着自己的汽車所以時間十分經濟這也是科學發達了以後支配人類生活的影響所以學校的責任應當訓練青年養成好的習慣去利用閒暇的時間

以上所說都是工業發達的好處壞處也未嘗沒有譬如一所五千人的工廠用思想僅有幾個人(未完)

經濟困難之預防法

物價飛漲。生活日高。寬裕的人家。漸漸亦緊起來。寒素的人家。更不免入不敷出。這是全世界一種趨勢。中外各國。到處皆然。並不限於一省一縣。我們若不預作打算。誰也逃不了這經濟困難四個字。祇有一個方法。可以預防。這個方法。便是儲蓄。儲蓄得法。貧的可以轉富。富的可以加富。還有一種有獎儲蓄。那致富的途徑。更爲簡捷。上萬的現洋。月月都有人得。縱使一時未能得到。而存下現金。是顛撲不破。俗語有句話。叫做『水漲船高』。儲蓄的人們。好似坐在船上。水漲幾尺與他無干。中法儲蓄會。便是現成的船筏。辦理有獎儲蓄。業將九年。入會各戶。得獎發財的。不計其數。未發財的。獲利亦已倍蓰。會中章程。大致如下。

▲凡入會的 按月有得獎的希望

▲月交三元六元九元十二元十五元 任人自擇

▲最大獎金八千元 最小獎金得回當月所交儲款

▲每十號有一號得獎 獎金之外期滿如數歸還原本

▲未滿期前亦可將儲券押借現款 收付一切概係現洋

▲資本雄厚 信用昭著 辦事力求敏捷 詳章函索即寄

奉天大西門外電車道西中法儲蓄總分會謹啓

吳佟氏率子吳登陞姪媳吳金氏謹啓

現有夥產坐落通遼界計街基四號半地四方有餘房一百餘間及他各縣刻下氏等已與家長吳仲三在地方廳提起分居訴訟所有各縣財產無論中外人等凡與吳仲三私相典賣等情所結契約概作無效恐未週知特此聲明

招標廣告

遼源縣行政公署招標修堵白廟子壩口廣告 爲廣告事本署爲堵白廟子壩口長百餘丈無論中外人等如有力承辦並包工包料者可來本署領取修壩規則書及標單但同標時並應繳納投標押款現大洋一百元未中者退還但中標而不做者沒收投標時並應繳納投標費現大洋五元無論中標與否概不發還如有遠處不能親領規則書及標單者函索即寄惟須先將投標費寄下茲定於四月十日在本署當衆開標如遠處以函投遞者務將標函封固於開標前並押款一同寄到過期無效特此廣告

聲明丟失地照作廢

高丕升係安東接梨樹人因先年兵燹丟失地照其地坐落在名揚山升科地一段計五十畝零九分現有兌糧票爲證如有拾得作爲廢紙特此聲明

高丕升啓

聞

恕訃不周

顯考現任吉林省長公署參議吉林軍務督辦公署參議哈爾濱電業公司總辦延和金礦公司理事依爾根覺羅府君崇配山公原諱崇裕慟於夏正二月初四日午時壽終錦縣本寓享壽五旬有一了孝子懿垚侍疾在側親視含殮遵禮成服謹奉慈命擇於夏歷三月初六日初七日開弔初八日發引扶柩浮厝哀此訃

聞

奉慈 孤哀子 趙鱗垚森 泣血稽顙

降儀謹璧如蒙賜唁請交奉天西下洼子吉林被服廠辦公處長春被服廠哈爾濱西馬家溝電業公司代收或寄交錦縣東門裡化塔西本寓

奉天匯華銀行

股本三百萬元在財政農商部及省他財廳註册專營匯兌存放款項等銀行業務奉票存款活期一個月月息四厘八存期延長利率遞增定期三個月月息六厘五六個月八厘長年一分大宗存款利息格外從優

電話 中一一三八 日一六

奉天電話總局

啓者查敝局購買機械材料均需現洋故由財政廳息借之款亦以現洋居多加之奉票市行漲落無定以致對於掛號裝機移機月租等項不得不以現洋爲本位但恐各用戶購買現洋不免困難仍專以奉票按照市行折合交納早經登報聲明或未遍知特再佈告

奉天電話總局

錦縣電燈廠啓事

敬啓者本公司定於本年陽曆四月一日開常年股東會十日發放股息紅利屆期務請股東諸君蒞臨與議並希攜帶股票息摺以便領取息利爲荷

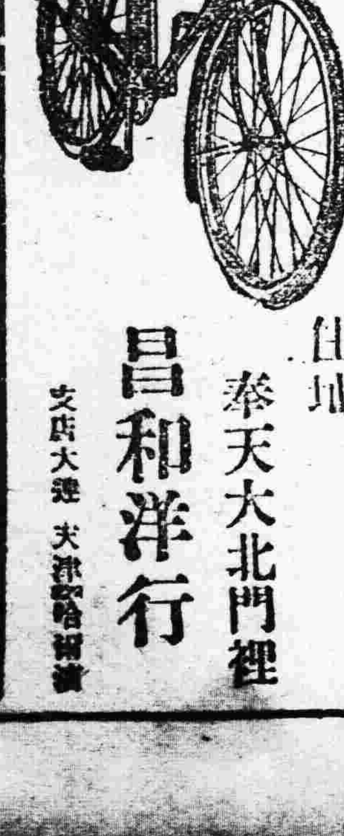

B. S. A. Motor and Pedal Bicycles

各國自轉車及各種零件

大批發

售價低廉 與衆不同

品質精良 各界贊許

如蒙惠顧 竭誠歡迎

住址 奉天大北門裡

昌和洋行

支店大連 天津哈爾濱

廣告

線順 奉天到 前 後 …… 海拉爾 滿洲里到 安達站 哈爾賓到 長春到 …… (大) (刻) 由 路

雙陽王蕙芳女士 由瑞有氏大醫生 黑色補丸 治愈多年白帶 此其女公子小照

蕙芳病不求源治之無效藥如對症用之自靈蕙芳體質素弱氣血兩虧于歸之後容光大減身體消瘦月信無期腰酸腹疼時有白帶屢經名醫調治然而服藥罔效幸有同學姊妹介紹購服黑色補丸一打藥未服畢病則霍然對鏡自觀精神加倍頤豐面赤弄瓦已占現有女孩五歲此皆斯藥之功飲水思源感仰特出保証以鳴謝忱

英國工部局 葉洪青夫人 服瑞有氏大 醫生黑色補 丸得弄璋喜

逕啟者鄙人自民九結婚以來拙荊屢病以致數年子嗣無望近閱新聞報載瑞有氏大醫生黑色補丸能治婦科各病是以購服半打服後諸病減除既知此藥之功連購兩打繼服果於舊秋得弄璋之兆今小兒肥胖堪愛特將近照附上感謝聊表寸衷

吉黑郵務局郵辦 陳靜山先生因結 婚太早病愈後來 函保證

鄙人因秉賦虛弱青年結婚又兼勞心過度公務紛忙致患血薄氣衰之症時覺頭暈腰疼遺精怔忡健忘等病四肢無力屢聘名醫毫無效果因友介紹購服黑色補丸一打服後精神倍增而諸病全愈感激之餘特贈小照以致謝忱

瑞有氏大醫生黑色補丸專治男女貧血五癆七傷氣虛咳嗽先天不足後天虧損勞心過度破身太早陽萎絕嗣腰膝酸痛多年白濁或婦人白帶凡由腎虛發生各症服之均有特效黑色補丸凡經西藥者均有出售或直向上海福州路八十二號瑞有氏藥行函購每一瓶大洋一元每六瓶五元郵力在內

瑞有氏藥行 上海福州路八十二號
瑞有氏藥行 哈爾濱道外正陽頭道街
瑞有氏藥行 奉天大西邊門外
瑞有氏藥行 長春五馬路南

頭取 安田善四郎

正隆銀行

奉天支店 浪速通

(日電話四五五五・一六五〇・六八〇)

小西關派出所 小西關朝鮮銀行西

(日電話五二) 代電話二七

資本金 壹千萬圓

營業科目

一、海陸運輸及一切運轉業務
一、一般倉庫營業
一、代辦保証事項
一、包辦勞力
一、供給於運輸之資金

國際運輸株式會社

本店 東京市新橋驛前
支店 大連市山縣通
分號 東京 京都 大阪 敦賀 奉天 門司 橫濱 釜山 京城 大連 營口 長春 哈爾濱 浦潮

運輸接洽日本全國到處皆有

清水式推米機

在東洋推米機的首創實在能力很大着的亦著竟在第三回東京發明品博覽會推米機十六種能力比較試驗最高的成績着月桂冠吾獎彰就實在是清水式的推米機啦

但在中國推介子公認一的利器

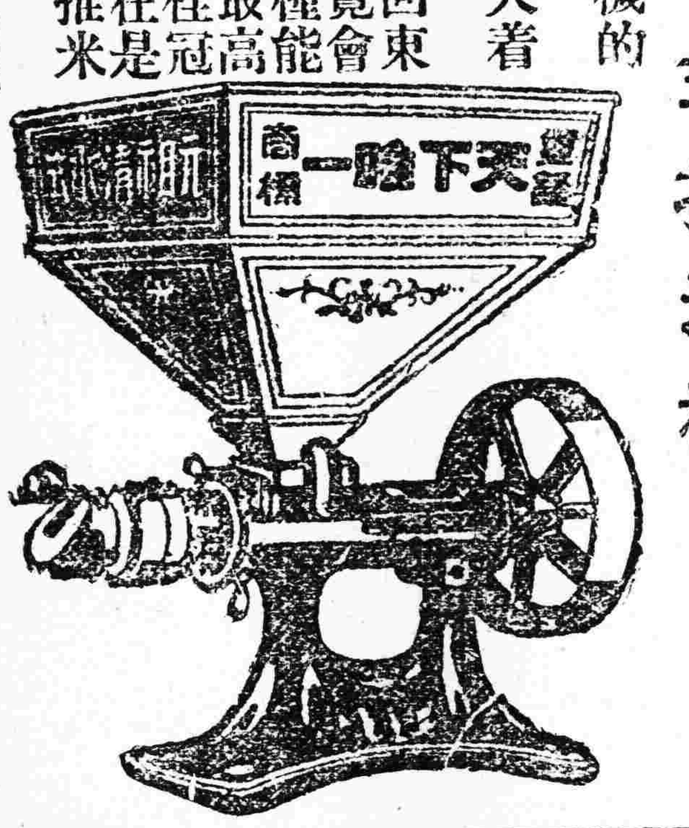

天下唯一清水式推米機滿蒙總代理

奉天新站三層大樓 合名會社 藤田洋行

鐵道、鑛山
諸工廠、機器
改良煖房
鍋爐 放熱器

奉天新市街浪速通三層大樓房

合名會社 藤田洋行

發電機、轉電機
消防用、工業用
農業用、水龍頭
金庫、磅秤

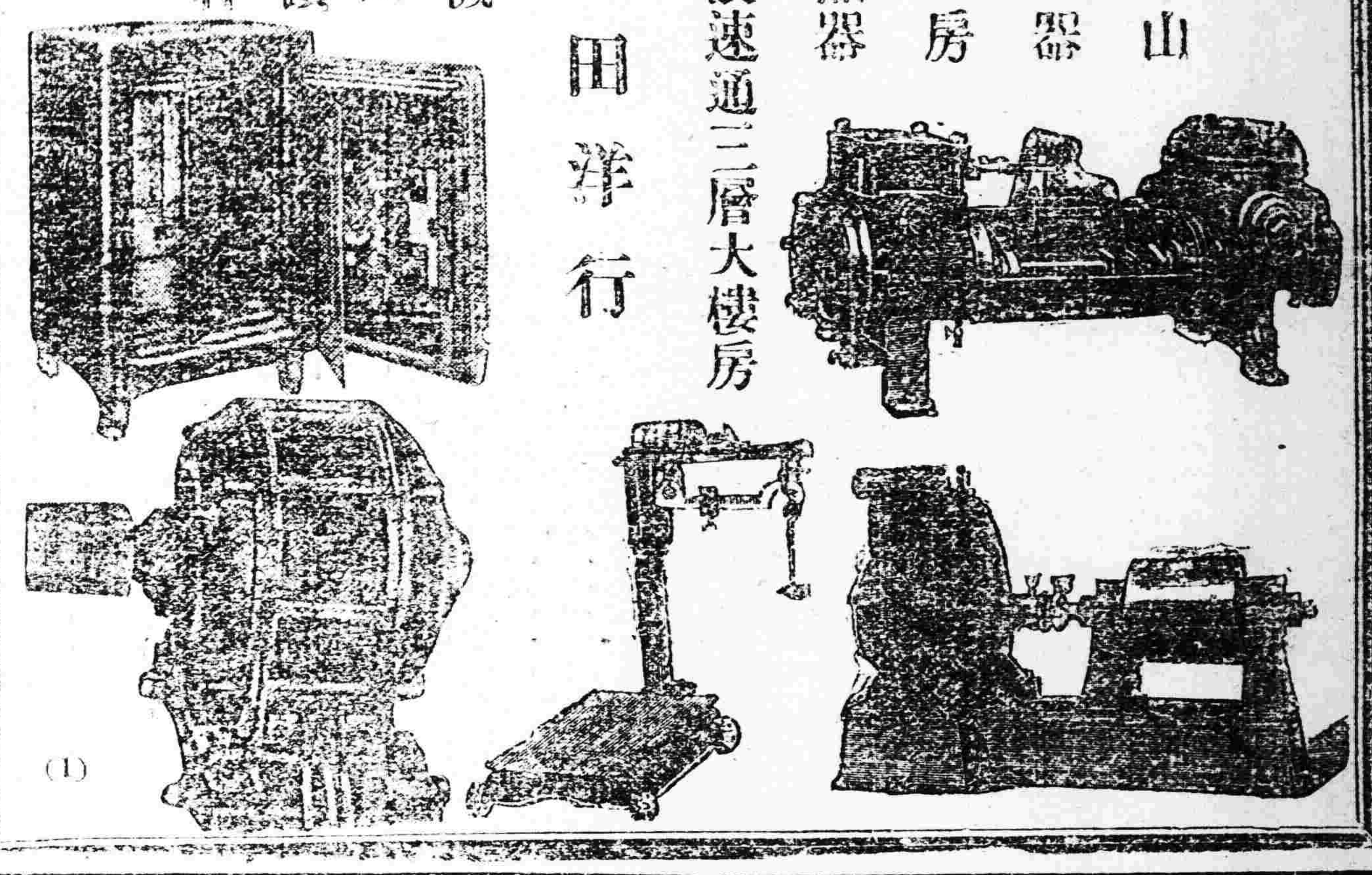

美麗廣東女士

曾患瘋濕骨痛神經衰弱等症及服用韋廉士大醫生紅色補丸使其血液清潔強健始獲全愈

血薄氣衰正血液淡薄如水者皆易患瘋濕骨痛之症韋廉士大醫生紅色補丸有清血補血之奇功故稱為天下馳名治血薄氣衰風濕骨痛之一症之聖藥即如吳鳳霞小姐之證書是可爲確據矣廣州市狀元坊正市街第三十三號樓上吳鳳霞自述云小妹自幼入學用功過度以致腦系衰弱時覺頭目眩暈精神短少不思飲食小妹父母憂慮之爲遍覓良醫調理惟久亦無效去年更染風濕骨痛纏綿床第病楚莫名雖經著名中西醫生診治亦時作時止未克完全痊愈迨後由敝戚介紹試服貴醫生之紅色補丸甫兩瓶血瘋濕骨痛已愈繼服四瓶則腦病若失迄今精神大振作事靈敏非復曩昔之比此之福皆小妹感貴醫生紅補丸之功效無以報特草數言俾世之同病者知所問津焉韋廉士大醫生紅色補丸有轉弱爲強能使精力復原之功效不分男女老幼凡經售西藥者均有出售或直向上海江西路六十號韋廉士醫生藥局函購每一瓶大洋一元五角每六瓶大洋八元郵力在內

奉送婦女 忠告婦女小書 奉送男子 名醫康健談 如欲索取即需寄一明信片墊寫住址姓名寄至上海韋廉士大醫生藥局莫不立即郵送也

嬰孩自己藥片爲家庭萬不可少之聖藥

此係山東小孩之父親所繕之謝函也

山東煙台華美輪船公司經理王煥宇先生來示云小兒素有食積之症自經服用貴公司嬰孩自己藥片後食積漸好諸病皆退功效之神速實令人欽佩且有時作冷作熱一經服自己藥片即平安無事誠爲家庭萬不可少之聖藥也特此具函申謝並附小兒小像務祈登諸報端是爲至感嬰孩自己藥片乃是嬰兒及小孩腸胃各症之靈藥且專治出牙各症傷風感冒痰嗽驚風以及蛔蟲等症服後立見奇效凡經售西藥者均有出售或直向上海江西路六十號韋廉士醫生藥局函購每一瓶大洋六角每六瓶大洋三元郵力在內收用郵票

登高山纔見平地

凱輯氏 久咳片

查市售之咳嗽藥無計其數凡用凱輯氏久咳片治愈之重症始知此片爲治咳症拔粹之良藥也眞乃是無高山不顯平地也主治一切日咳 夜咳 連聲咳 白痰咳 黑痰咳 黃痰咳 無痰咳 唾血咳 破金咳 潮熱 盜汗咳 心跳氣喘咳 雖日久之纏綿咳 等症服之無不應驗如響實爲咳症出奇之良藥購服一試方知言之不謬

代理處

奉天和勝全 奉天中西藥房 奉天大德生 奉天歐美西號 奉天歐美東號 奉天大古祥 奉天北市場 奉天恆濟 奉天萬生堂 奉天裕慶德 [illegible]

總處購買請將欵寄至哈爾濱總發行所哈爾濱道外泰華西藥行立即奉上不誤

價目 每付一片大洋一角 中盒七付每打九元 大盒十五付每打一元

音週刊 第四十六號

樂聖百年祭（小天）

[illegible]

樂聖比多芬號

悲劇之豪傑 奮鬥之勇士
近代西洋交響曲之霸王
百年前德意志一大音樂家也

「…吾今欲以心靈純潔而強固之比多芬置諸英雄之首。彼於其所遭遇之困難中。深願爲其他不幸者之援助…。」

—羅曼羅蘭比多芬傳之序言—

德意志之[illegible] Ludwig van Beethoven [illegible] William Shakespeare [illegible] Hamlet [illegible] King Lear [illegible] Macbeth [illegible] Merchant of Venice [illegible]

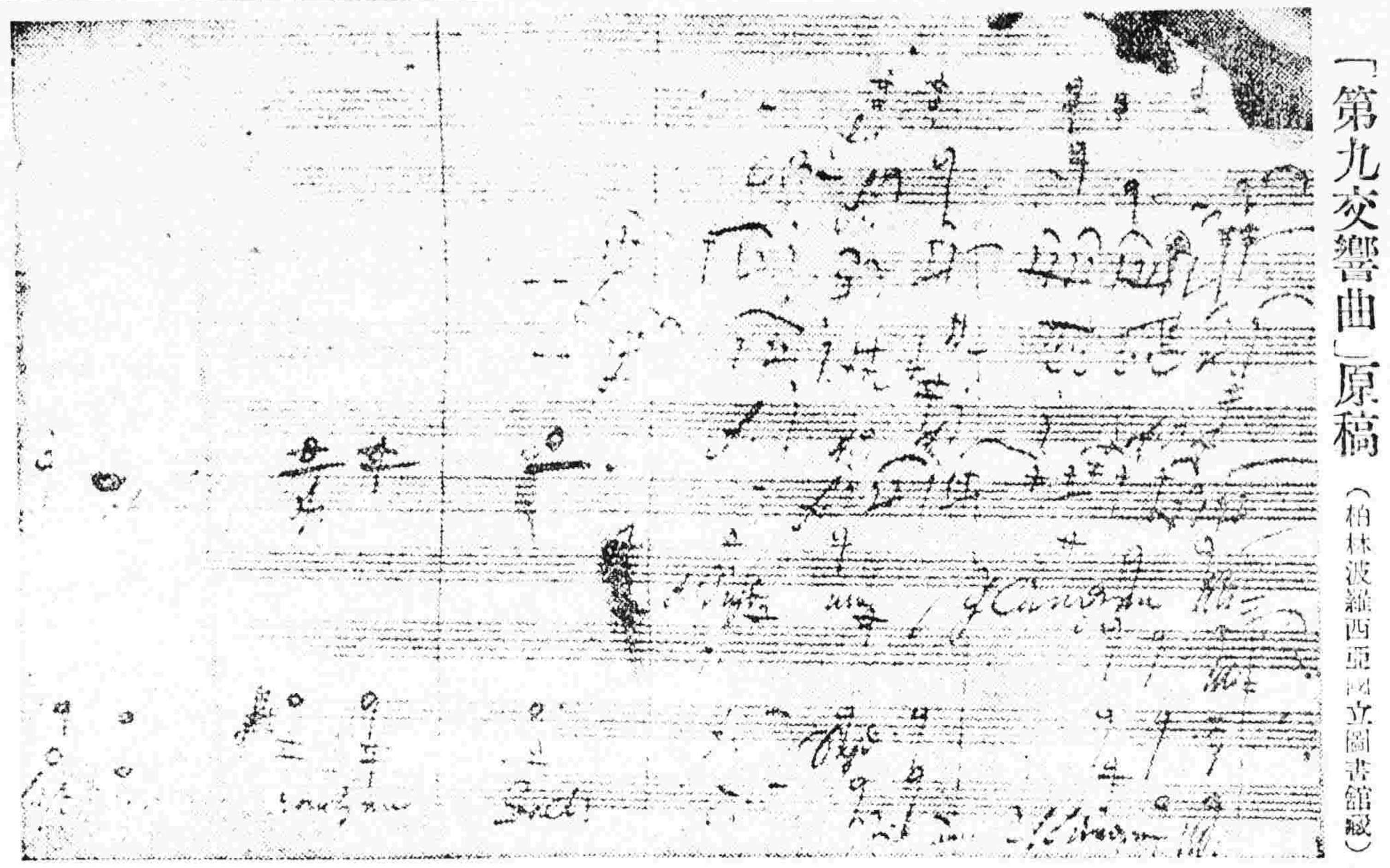

「第九交響曲」原稿（柏林國立圖書館藏）

崇拜比翁之熱烈。固亦三島人士之所難以企及也。夫德意志之音樂。自十七世紀以來。已執世界「時間藝術」之牛耳。蓋聲樂與器樂。其莊嚴神秘。實爲列國所不及。從來歐洲音樂。雖有廿餘派。（自十四紀以前之聖僧樂派也。）如尼世蘭派、威尼斯派、羅馬派、佛羅倫斯派、那布勒派、襄領意大利派、德意志古音學派、新教聖樂派、德意志風琴樂派、德意志小歌劇派、初期法蘭西歌劇

韻調之鏗鏘諧洒。大異於意大利之悠揚宛轉。所以近百年來之歐洲音樂。不論如何。不免流入華格納W. R. Wagner（亦德人。能比翁且習交響樂。自己作歌作譜。登場奏技。一浪漫派之音樂家也。世稱其主義。曰華格納主義Wagnerism蓋愛其狂放也。）範圍。而更繩紹我樂聖比翁之遺風。時至今日。比翁藝術精神。遠播東西。蓋其百三十餘部樂譜。較之莎翁四大悲劇。尤爲人

[illegible]

樂聖比多芬遺像

樂聖雕像（安頓布爾德作）

[illegible]

生於一七七二年者。定。姑從一般記載也。七七〇年十二月十七之父約翰維酒豪歌也。家中積蓄。爲之活逐漸窘迫。且樂翰尤較任性。遂使異常悲哀。感得無乃父以家境日非。天才。使其習威歐施以嚴肅之教授。人調養。體常染恙形。尤爲不快。然以不得不專心學習。[illegible]

[illegible] 其他雜曲。亦多 [illegible] 才思愈展。悲情 [illegible] 華後日偉大著作 [illegible] 學樂初無正式 [illegible] 其故鄉竟得一變 [illegible] 樂師而披亞那 [illegible] 許之正傳。當時 [illegible] 事尼富G. Neef [illegible] 人。深得披亞 [illegible] 於此日進千里。[illegible] 。亦殊得不少之 [illegible] 作曲之研究。尤 [illegible] 二年。竟有一部 [illegible] 特書大書曰「十 [illegible] 著」其胸襟抱負 [illegible] 。於此可見一 [illegible] 。樂聖始爲尼富 [illegible] 尼富正爲宮廷樂 [illegible] 之中。宮廷之樂 [illegible] 性情和善。動穩 [illegible] 品。當時哥隆市 [illegible] 市約瑟夫之弟馬 [illegible] Franz 既知樂聖 [illegible] 天才及其抱負。[illegible] 敬之餘。乃遣之 [illegible] 名家莫查爾德Mozart [illegible] 八七年之事也。[illegible] 之門。然終未得 [illegible] 此。初非長期。[illegible] 爲宮廷樂士之職

創作人材。夫人無不愛敬而希望之矣。樂聖作曲之名。於一七九五年始大傳於維也納。爾時彼有「披亞那（即鋼絲琴）與絃樂器三部合奏曲」之著。即其於二十五歲時。所謂與莫查爾德同爲少年早熟而又不完備樂譜之Trios for Pianoforte a

維也納作曲室（一八二〇年作「莊嚴祈禱曲」處）

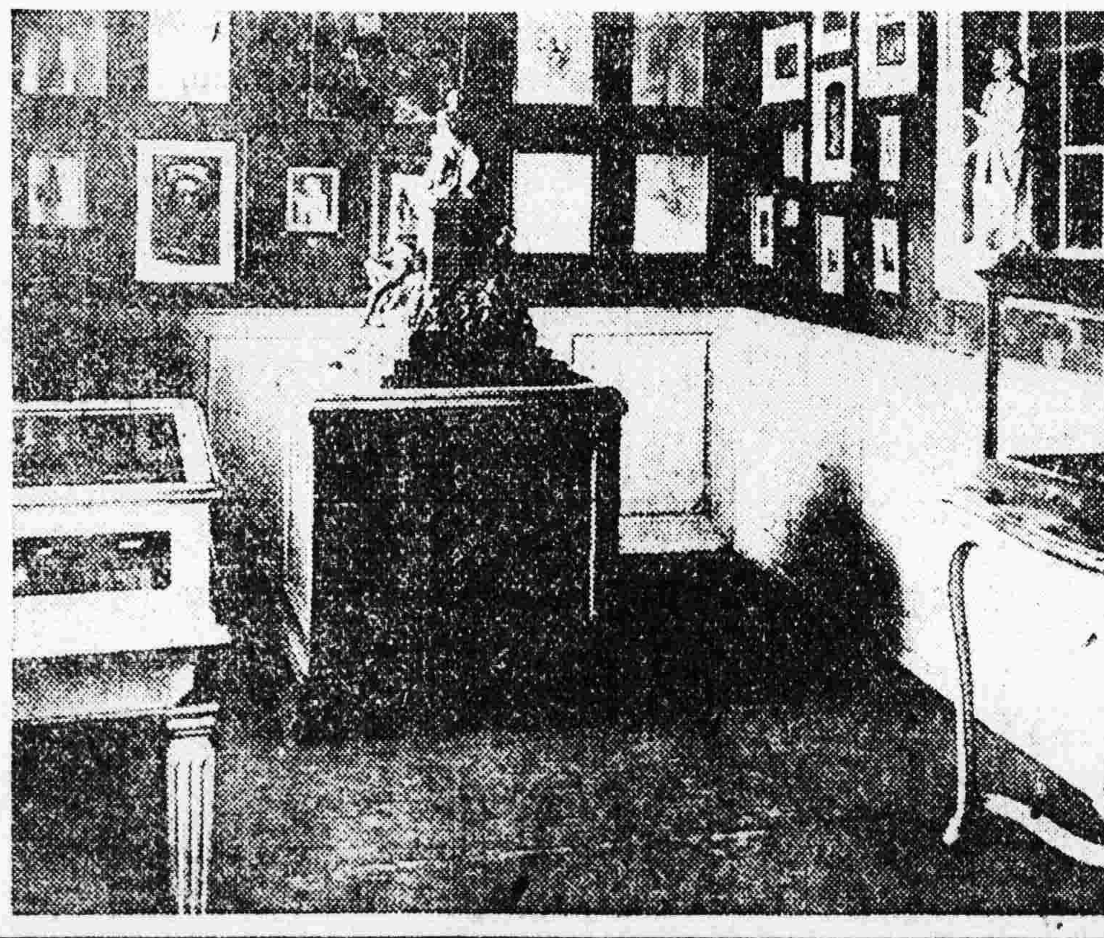

卜恩市樂聖誕生室（內中陳列各種紀念品）

ciety聞訊。竭誠聘請一往奏技。無如樂聖健康不逮。英人畢竟未得如願以償。然經此招聘。樂聖聲價。立增倍蓰。作曲名家之號。遂傳及海隅之外矣。一八一五年爲其名譽最盛時期。當時其祝賀「同盟列強戰勝法國暴君之交響樂曲」Symphony the Victories of Allies over the French Oppressor 一奏。殊得集會於維也納之諸國君王之歡呼景仰。樂聖不惟得列國上下臣民之崇拜。且享得維也納市民之民權。得

[illegible]

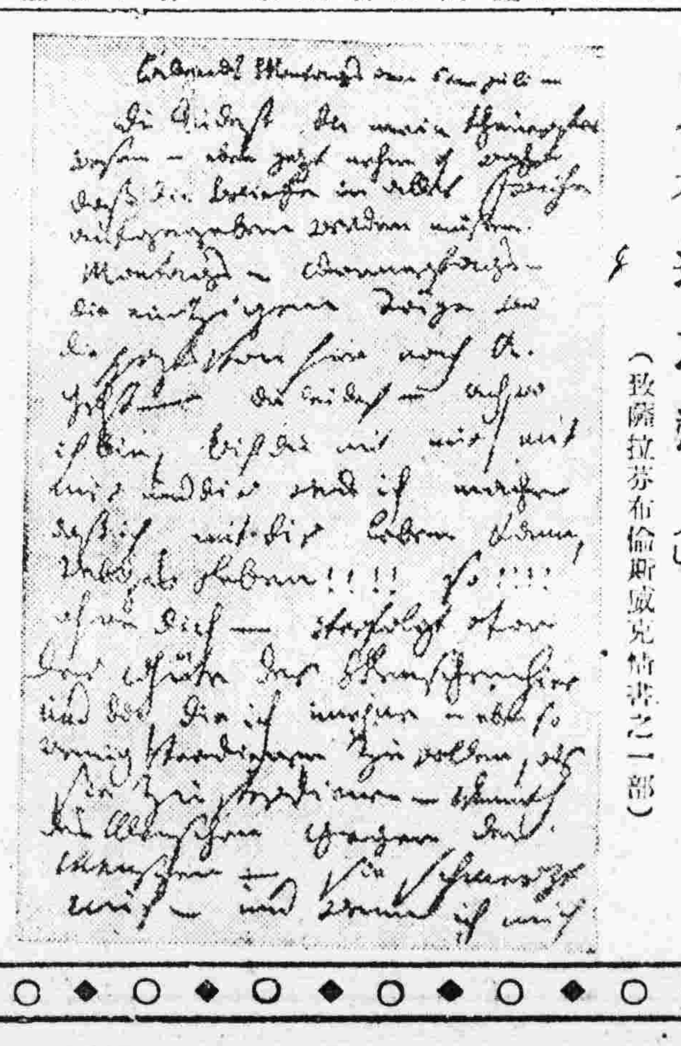

「永遠之戀人」

[illegible]

第四十六號

每星期一出刊一張

歡迎投稿

樂聖比多芬

(上接園藝週刊)

年成功之大基礎也。一八〇二年。耳病沉痼時。乃修書告世人曰。世人乎。爾等將深信余爲粗野而憤世也。抑何於余不相知之深而更不了然爾等潛在光明之神秘奧蘊哉…余之生也。天賦余以焦灼而又活潑之氣質。及易爲社會娛樂引動之性情。第余從來與衆人隔絕。使余自己營一種獨之生活。然無論何時。余殊欲屏除此幕隔絕壓迫。嗚呼。無如余病耳中。一種傷心閉塞之如何悲慘。抗拒我至再。依然不能對　羣而述及之。世人乎。其高聲與余交談。因余已爲聾夫也　樂聖生平最不愛財。嘗以善言勸人。略謂當使後人重德。切勿拜金。蓋有德則甚易獲得幸福。是余之所深經驗者也。余依賴之。初無可快之處。然於德於藝。尙足以差堪自慰也。樂聖自幼精神不快。均由家庭煩累。此與其身體不甚健康。均爲其一生之不幸。惟其欲作振高蹈門之自立勇士。深甘心不願組織家庭。此我樂聖之所以畢生未與任何女人以結婚也。夫樂聖之存維也納也。日與若干貴族婦女相接。紛紛綠綠。不啻天人。然而在其眼中。殊無若何美感。不過其所敬重者。則品格尙高之女性一二人耳。換言之。即亦不以家庭中之女子快樂爲有意義也。樂聖之居室中除僕人外。更有一姪。斯人者。一無知之青年也。曾於發度困苦中由其叔父所救出。施以教育。彼亦不甚經意。實爲比氏所不快。蓋有損於樂聖之尊嚴者多矣。樂聖卒於一八二七年三月二十七日。斯日也。狂風暴雨。大雨如注。天地爲愁。草木凄悲。樂聖於彌留時。異常哀慟。蓋抑鬱之情。無時不盤桓其腦內也。然有一事使其足以瞑目者。則爲英國協和音樂會憫樂聖之貧苦且臥病也。大募義捐。以濟其難。樂聖得平生尙未謀面友人之同情。殊感激而不盡也。樂聖歌曲著述。凡百三十有八。自單唱至歌劇 Opera 凡披亞那。威歐林以及交響樂曲。俱有傑作。如於披亞那之理那他(Sonata)有「Pathetique」「Waldstein」「Appassionata」「Moonlight」等。於威歐林之理那他有「Kreutzer」於四重奏曲Quartet有「Rasoumowsky」於變E調DC調之序曲Overture有「Leonore」「Egmont」「Coriolanus」等。於歌劇有「Fidelio」。於聖劇樂Oratorio有「Mount of Olive」「Mass in D」等。於交響樂。自第一至第九。其中有名者爲第三曲。名英雄交響曲即Eroica是也。第六曰田園交響樂。即Pastorale是也。至第九則爲合奏交響樂。即Choral symphony是也。此外更有室合爾多concerto(諧奏)的披亞那名曲極多。凡此均其著名也。縱觀樂聖藝術可分三期。第一期(自一七九二年至一八〇二年)此爲其師事莫查爾德及海登之時代。蓋交響樂自十六世紀。意大利早已有之。自經海登之管絃合奏而愈進步。樂聖比多芬挾其曠昔從莫查爾德所學之風琴妙技及聖樂古韶以俱來。乃能有莫大之領悟及透諳也。樂聖既得海登及莫查爾德之感化。遂由模仿中。發揮其創造之才能。思想上且圖樂技之急進。當時即有三種洋琴絃器三部合奏曲。是爲半坦之E調乃第一部曲。洋琴與披亞那合奏。是爲半坦B調　乃第二部曲。洋琴與絃器三部合奏(即第一次室合爾多與披亞那合奏)是爲C調。乃第十一部曲。爲熱情之披亞那曲也一七九七年作者有「亞達拉金達」Adelaida是也。管絃合奏。乃第十五部曲。七部管絃和奏者。乃第二十部曲。至第二十一部曲。則爲第一次之完全交響樂。此二部作曲。均于一八〇〇年始大完成。此期樂聖之披亞那可稱爲完全成熟之。披亞那而奏。先是莫查爾德之奏披亞那也。僅按三樂段法Movement至我樂聖則以四段奏之。第一段爲全曲思想之披露。第二段緩奏。第三段輕快。至第四段迅速。樂聖晩年且於四段之外。更增至五段。所以歐洲音樂界靡不爲敬拜倒也。第二期。自一八〇三年至一八一四年)此期爲其獨立音樂完成時代。獨惜不幸漸漸耳聾。然而個性的樂曲。遂得大爲發展。名曲甚多。就中第八十六部曲Fidelio。爲我樂聖惟一之歌劇。乃讚美純愛夫婦之高雅部曲。樂聖平生聲樂曲少而器音曲多。此即其聲樂曲中之精華也。序曲此時於歌德Goethe的Egmont外。有威歐林合奏之第六十一部曲。(斯提芬王)King Stephen及Coriolanus等序樂。並理那他四部及五部合奏曲等。就中此時代之著作日第二至第八交響樂。如月光Moonlight等。爲最負盛名。以其由流露思想故也。而第三部英雄交響樂。一八〇五年四月七日復於樂聖監督下在維也納公演。初稱之爲飽納哈爾特Bonaparte。(拿破侖潛稱之帝號也)樂聖見之不可。乃改爲易羅里加Eroica。發揚「愛」也。至「田園交響樂」不過其田園生活之回憶耳。總之。此期名作。除以上諸曲外。「月光」一曲爲其幽悶戀痛表情之作。亦即其悲哀之狂熱也。第三期(自一八一八年至其辭世)此時爲其耳官全聾樂曲詩化時代。先是耳官雖聾。並未全廢。至此精神乃大呈異種狀態。輾轉而樂風大變。純趨於詩的。其第九交響曲即「莊嚴祈禱曲」Missa Solemnis。所謂詩風樂者是也。超越人類一切思想。空前絕後之創製焉。此外披亞那有一〇一、一〇二、一〇六、一〇九、一〇〇、一一一等曲。及絃管四部合奏之一二七、一三〇、一三一、一三五等曲。尤以主調用法非常。實爲新樂進化之導源。亦即浪漫派之特點也。樂聖於一八一六年四月廿日公演以後。即行退隱。至一八二四年第九交響樂始告問世。以後遂不再製矣。

(藝術論待續)

羅塞諦說明

(續)

伊髮浴背披。
純黃麥熟穀。

Her hair that lay along back
Was yellow like ripe corn,

其第十日復有
於今日入矣。
羽月似水花。
遊動向深淵。
遙衝海瀾上。
斯景過可眺。
童女獨笑語。
宛似音與景。
爾時聚相話。

The sun gone now the curl
moon Was like a little feather,
Fluttering far down the gulf;
and now She spok through the
still weather Her Voice was
like the voice the stars Had when
they say together.

此詩與「手與魂」「姊妹之眠」「絕壁」「海角」等。均載於一八五〇年P.R.B.社發行之「若芽」(Germ雜誌中。此外更有「處女與聖兒」「聖加潛林之結婚」「海神舞」「威尼斯之牧歌」等詩。其精神有不讓白樂天之「長恨歌」者極多。實浪漫精神顯然之處也。歌謠中以「海倫姊妹」爲著而十四行詩有「生命之家」等。乃悼其一八六一年因流產而死之愛妻也。總之。羅塞諦晩年實以妻亡爲其不幸。自其詩稿於愛妻墓中取出時。精神尤爲不快。光陰荏苒。連年憂傷。迨一八八二年。四月九日。竟與世長辭矣。嗚呼痛哉。關於羅娑諦與拉斐爾前派。猶有極可陳述之處。茲因限於篇幅。故不多贅焉(完)

介紹世界語

(四)　(沈潛)

(乙)實用方面

(A)出版事業，各國名著都譯成世界語。現有書報萬餘種之多。就名著而言有—文學的！如沙士比亞的詩集及著作。哥德、王爾德、布雪金、歐文、安徒生、席列、托爾斯泰、海因、屠格涅夫、等偉大著作都有譯本。法國巴黎之中央大書店、德、英、美、俄、中、日、都有世界語書店。

(B)國際團體正式採用，重要國際團體、如國際聯盟會萬國紅十會萬國和平會、萬國婦女參政會、萬國保工局、世界婦女同盟、天主教國際青年團、法國科學院、巴黎商會、法意科學協會都已通過採用，或已正式採用Esp 萬國醫師會也已通過這種議案，有一種醫學雜誌叫Medicina Revuo全用世界語編印。德法各大商場以及國際商品展覽會都印世界語說明書，公送全世界。英國Londono的警察須要學習世界語，以備異國旅行者訊問和指導。實在說一句已普通的了。

(C)交通事業。萬國郵政大會，萬國鐵路職員聯合會、郵電同盟，均已採用世界語作爲公共語了、最近得到消息、萬國郵電大會去年在巴黎舉行，議決承認世界語Esperanto在電報上爲明語萬國電報第七條，一本會議決拉丁文及世界語可作爲明語同樣了。

(D)旅行家。我們所經過國家越多感覺得語言不通的痛苦與越大世界語第一需要的要算旅行家了，現他們不但已實用且組織世界語旅行家團體了，此外傳教士也多應用。且將舊約以及聖經都譯成世界語了，

(E)無線電事業，除旅行家感到語言不同的痛苦要算無線電了，因爲其國傳出的語，或音樂，對于其他各國一的也不明瞭，然遇若Esperanto無線電上語言問題始得解決，去年萬國無線電(愛好家)大會，通過採用Esp.作公用語且編世界語雜誌叫Radio Serro宣傳無線電事業，在英，俄，荷蘭，法國，德國，瑞士等國。每天用世界語播送消息，且開有無線電世界語班，教授世界語前年三月間英之—Wembley開博覽會，英皇演說詞，譯成世界語，由無線電傳送全世界，以上種種是外國情形的大概。

(F)中國世界語運動之概況。—世界語傳到中國雖已有十餘年的歷史，然極不發達，較諸歐美，眞不啻天壤，在民初始育於日本及俄國同志來華時，見中國世界語運動這樣寂寞始有宣傳，然因語言上及其他隔膜，並無大效力，近年來始有團體組織，上海方面有上海世界語學會，北京有世界語專門學校，並請俄國著名世界語盲詩人—愛羅先珂爲教授，內地各處雖多有團體，然實力有限，—因人民對於世界語印象不深。或竟有不知何所爲世界語者大有人在中國最活動的要算上海世界語學會了除聯絡各地世界語學者外尙辦有夜校，閱書室，出版世界語雜誌叫Verda Lumo「綠光」並開辦函授班、現在有學者二百餘人，諸君對於世界語疑問可訊上海、寶山路三德里A十九號，上海世界語學會有圓滿的答覆，

(G)現在將有志學習Esp者可購買下列書籍，

自修適用世界語講義盛國成先生編定價大洋一元五角附答題一本世界語漢文新辭典鍾憲民編一元以上二種可向上海棋盤街民智書局函購綠光雜誌全年四角上海郵政箱一三三二號購綠光社，

對於初學尙有一種德國出版世界語青年會會報入會費每年大洋一元二角，可得全年會報一份報名爲——Esperantista Junularo

兄弟姊妹們如其欲入世界語青年會者可附郵一分寄奉天大北關斯美胡同電報學校鮮奉代理員沈潛索取入會名單開明地址，年歲，姓名職業然後匯款至上海寰球世界語年會中國總代理員鍾憲民先生收，鍾先生爲中國世界語著名之學者現駐上海龍華南洋中學校，入會後，每月寄來會報一本會證一紙，如欲購辦外國世界語書籍可向上海蓬路K號世界語書店索取目錄「附錄」世界語內中有一種神聖的主義在內就是「世界語主義」—Esperantismo Dro柴門霍夫語

「Esperantismo」

Sur neutrala lingva fundamento 「muorigi laroja inter la gentoj kaj alkuti migadi la homojn, ke il vida cr sia proksimu nur homon kaj fraton. L. L. Zamenhof.

在中立語的基礎上消滅種族間的隔閡養成人們看待同類如兄弟一般的習慣　創始家柴門霍夫

「尾聲」兄弟姊妹們如願學習者請即報名將來假座奉天青年會裡每星

本號目錄
樂聖比多芬　記者
羅塞諦說明　記者
介紹世界語　沈潛
略談女子教育　王蓮友
邏輯概論　希和
少女的愛　歐陽蘭

期日上午共同研究(聲明)這篇取材於『綠光』及學生雜誌、駐奉代理員(沈 澹)

略談女子教育

答歐陽蘭君(三)　(王蓮女)

根據以上的理由。所以我主張教養小孩的常識。無論女男。確是應該有的。但不可把教養小孩的責任。硬派在她們的身上。且定其爲女子教育的目的。這是我十二分反對的。

(二)在你文章的第二第三兩節。你先批評我那若女子生了小孩的幾句 以後你又說兒童期的教育 怎樣重要。你這一番話。固有好多說得不錯。但你並未批駁着我理由的要旨原來我那一段文章的大意。是一個小孩 不必由一個母 親來教來養。沒有把女子都養成爲幼稚的實行家的必要。意思就是說。一個小孩。必由一個母親來教養。是不經濟的。我們對於小孩的教養。應該想一個經濟的方法。而女子實沒有都養成爲 幼稚教育的 實行家的必要。可是你對於這層。隻字未提到。只挑一兩句亂批評了一陣。前文俱在。請你仔細的再看一遍好了。

(三)你說「女的雖然可以做政治家實業家。但是是否能夠做得好。這是一個問題。依照男女職業上才能夠的差異看來。恐怕女子之爲政治家或不能獨得良效。如果叫她們專門從事幼稚教育事業。無論如何決不會失敗的。」這類話。若按現在的情形來說。固未爲盡非。但是你要想想。女子被男子的壓迫有數千年了。男子硬迫女子在家裏。教養小孩。而不許在社會上有何活動。至於男子呢。則有完全活動的自由。這樣自然女子對於教養小孩較男子稍強。而男子在政治上較女子稍優了。但這是人爲的結果。本來並不如此的。女子爲政治家實業家也都能做得的絲毫不下男子。今爲你找出幾個證據來。在阿非利亞的內有一種種族。夫女的腕力。較男子爲偉。遂代男子行其政治。又在阿富汗種族。婦女多作戰爭與狩獵。男子則多執家庭事務。再有阿非利亞西部阿爾斯特女王。以婦女爲護衛兵。兵官士官亦用婦女。如果還不說這些事是假的。則你應當知道自己的話『婦女作政治家實業家不能作好的話』是不對了。

(四)我在『讀婦女教育之失敗』的文中說『如若說女子較男子既有點不同。就不應與男子的教育目的一樣。那末我要問北方的女子與南方的女子。都完全一樣麼?貧的女子與富的女子都完全一樣麼?難道說一方的女子。有一方女子的教育目的。一類的女子。有一類女子的教育的目的麼?』

現在你駁我說『依照教育的原理的確應當這樣的。因爲教育適應社會。又應當適應個性。如西洋各國的社會。與中國的社會不同。所以西洋各國的教育目的。也與中國的教育目的不同。如果北方的女子與南方的女子。果有不同之處。則教育自應分別施行。又如貧的女子與富的女子果有不同。教育亦應當有異。不但此也。個性與個性不同。教育家都應當各依其性分別施教』在這段中。我不知您所說的『則教育自應分別施行』的『分別施行』以及都應當各依其性分別施教』的『分別施教』是不是都等於兩樣的目的如都不等於兩樣的目的。則您這一段話 即不足駁我的前文。因爲我說的是目的。並不是別的。如或都等於兩樣的目的。則我可以說您說得太過火了。第一。如若因社會的情形。有些不同。而教育目的亦不一樣因人的個性不同。而教育目的亦不一樣。則我恐定目的也定不過來尚還言實行教育乎!或者。天下沒有情形相同之社會。個性完全相同之人故也。第二。如一地方有一樣目的。一樣人有一樣目的。則造就出來的受教者。將一地一樣。一人一樣 勢必至彼此如冰炭之不相容。而社會因之大亂了。

大抵教育目的之規定。應該注意左列的三方面。

(甲)個性與社會的現在情形。

(乙)(社會的群性化。

(丙)人類的將來的發展。

我們規定教育的目的。這三方面都不可忽略的。只因爲甲項略有點不同。而教育目的即因之兩樣。那是萬不可也。我覺你對於此點。似有些疏忽。

你又說如果王先生的話是對的。那麼中國人與外國人又何嘗不是同爲一個人呢?爲什麼各國的教育目的、竟會相差如此之大呢?現在各國的教育目的。固然是相差很多。但因爲各國的教育目的的相差很多。所以造就出來的國民相距太遠。因爲國民相距太遠。所以彼此接觸。多有誤會。而紛擾因之以多。我以爲現在各國的教育目的、相差太遠。是今後應該改革的。應該適應個性與環境的關係。而再有全人類相同的精神。可不知你以這話爲然否?

(五)您說『至於女學生畢業後。在社會上沒有職業。這當然不能証明中國婦女教育之失敗。……』這是我駁您的文章的意思。現在您承認了很好、不過在婦女教育之失敗的文中、您並不是這樣說的。那時您的意思是。現今的女學生畢業後。在社會上有好多找不着職業的。於是可証明中國婦女教育之失敗、前文俱在。這不是我駁您吧?

歐陽先生!以上是我對於您文中的意義的辯駁。下面再隨便和您談幾句閒話。

在您的兩篇文章中。我感到都犯一樣的毛病。就是。在理論上。沒有明瞭的主張。多有不合邏輯的地方專就一方面想固很有理。但是若就人生的全體來說。則往往的就錯了。在行文上。又馬馬虎虎的。不很明徹、可不知您自己感覺到否?

大抵現在人對於女子的教育。可分爲三派。

(甲)完全的新派 認女子和男子差不多是一樣的人。主張男女的教育的目的不分、都是一樣。

(乙)完全的舊派 仍把女子看作一種怪物或寶貝。主張讀幾天書。認幾個字。就得了。而不希望她們有才有能。在社會上活動。

(丙)新舊折中派 這一派人。對於完全舊派的主張。既覺有些不可。同時對於完全新派的主張。又不能了解。於是徘徊新舊之間。而發出好多的似是而非的議論來了。我以爲您和劉蘊宇先生。彷彿是屬於這一派的。

孔子說。『道不同不相爲謀』。現在我學一句。道不同必相鬥爭。然而人間的眞理。往往在這鬥爭上鬥了出來。所以您無論怎樣駁我。我是萬分歡迎的。但是您若再駁我的時候。須持正大的態度。從根本上說些可以討論的道理。不然。則非我之所敢聞矣!(完)

邏輯概論

(七)　(希和)

異字可以表示同概念。如『物』『東西』都是表示一種同一的概念的。又同是一個概念。又可以用無數不同的字來表示他。如天字。在英爲Heaven太陽英爲Sun。法爲Soleil均是反之同一的字也可表示不同的概念、如東字可表示東方的概念。又可表東家的概念。表字可表『鐘表』的概念。又可表『表姊妹』的概念。大概無論那一國都是概念多而字數少。Wundt稱這種情形爲字庫的經濟。因吾人能以少數的字。代表多數的概念故也。這種情形。並不是我們所願意的。因爲這實在是思想發達的障礙。如果能以一字代表一概念。固然甚妙。但在事實上卻是不可能的理想。

至于字與概念的關係可歸于心理學去研究。前已述及。不過我們須知道與概念的關係是偶然的。不是必然的。例如人的概念 我們不必一定要用人字去表他。或可用其他相當的字去代表之。又因智識的增進交通的方便。往往一新概念起而不知應用何字去代表之。概念日在增加。而字則不能與之俱增。因此我們只能用舊的名稱去表新的概念只能依賴了聯想的作用(用類似或接近法)用舊有的字去代表新的概念。例如果實之果。因爲成熟之意也可用以代表因果之果。英字本用去代表草之憩茂者。但人之卓然出羣者。也可用之以表其英雄之意。這種是用類似的聯想的例子。至于用接近聯想。則可以心字解釋之。心字原爲心臟之代表。後因心靈作用(精神作用)爲從中心發現。故與居于體內之心臟起了接近的聯想。所以用名心臟之心字去代表心靈之心。固然他們的中間有些相同的地方。但是決不能說是同一。故思想是思想。文字自文字。我們決不能以死文字來束縛活思想。柏格森說說凡活潑之的思想。發之于形。未有不滯于形之中者。言語者。思想之蛻徒也。文字者。精神之盜賊也(Essai sur les dannes immediates de la conscience)他這種話 雖像有點過火。但是是也可爲那般束縛于字句間者下一大警戒了。但是人家也許知道這個道理(也許不知道)而在平常往往悞解了文化的意義。也就把思想糟榻了。這種因文字不淸而生的錯誤。在Logic上是叫做歧義的錯誤 Fallacy of equivocation 在普通的Logic中這種錯誤是常見的。現在隨便舉一個例吧。

No cat has three tails.

One cat has more than no cat.

Therefore one cat has more than three tails

Bode 此舉例。說有名爲 Smith 者。謂一切的法。都有立法者 All laws have their law giver 自然法則 Natural law 既爲法則之一種故 Natural law 也有 law giver 不過 The law giver of natural law is god 因爲他証明上帝之存在。這種辯論、直是可笑。Pascal 說。研究學問之法。第一條即 說我們要先明白字的意義。後才可用他。換言之。如果想用一個字。必先知道那字的意義。所以現在無論什麼科學在和始的幾章。均是先把本科所用的各種名詞規定明白。然後才一步一步的研究之。(未完)

少女的愛

(三)

——獨幕短劇——(歐陽蘭)

少女　我亦這樣的希望着!

詩人　(指着遠處的桃林)看。親愛的姑娘。那邊的桃花多麼鮮艷可愛!他陣陣的幽香。使我氣爲之清心爲之爽　姑娘在你的心。還沒有決定以前。且讓我先到那邊去。領略此鮮艷的春光。等我回來時。桃花李花我都折些回來贈你!但是、我卻希望你千萬要給我一個滿足的答覆!

少女　是的。或者可以使你滿足(詩人下)

少女　(望着詩人去後自言自語說)他那瀟灑的風度。正如他的詩歌一樣、令人望而生愛——但是。我爲什麼不答應他呢?(說着站了起來。把頭低下。往來的徘徊。好像躊躇不定的樣子。)(富商上)

富商　(望着少女)姑娘。你一個人在這裏往來的徘徊。低着頭。皺着眉　難道你有什麼難題急待解決嗎?

少女　(抬起頭來。望了望富商綢綢的西衣。光滑的皮鞋精美的手杖　心中不覺大動。)呵。T哥你來得正好。我正在這兒想你呢!

富商　我也因爲想你。所以特地跑來找你!

少女　(嬌羞)你怎麼知道我在這兒呢?

富商　那當然知道的。因爲你是詩人。詩人的足跡　大概總逃不出大自然的懷抱之中!

少女　謝謝 T哥!詩人的榮譽。我實在當不起。以後還是少取笑一下吧!

富商　姑娘。你是高雅的詩人。你是天才的文學家。白雲是你的好友。夜鶯是你的知音　春來了。你天天在楊柳叢中歌唱。秋來了你天天在肅殺的風景裡哀吟。宇宙的神秘。自然的變幻。無一不在你詩歌的表現中。只可惜我是一個商人。我知道的只有金錢。什麼春花秋月我全不懂。但是姑娘。我卻愛你呀!

少女　——哦!

富商　姑娘。請從你心靈裡答覆我一句。你曾不曾愛過我?

少女　(望之富商瀾綢的服飾)也許曾經愛過。

富商　現在會不會繼續愛我?

少女　(望着富商嬌笑)愛—愛的。

富商　(喜躍之極。禁不住以手拍其肩)呵。親愛的姑娘。在我生命流中。你已經變成了我唯一的甘露。從此我可以死而無憾了!(抱之欲吻　少女以手拒之。得免)然而。姑娘你能夠答應我麼?你能夠答應我作我終身的伴侶麼?

少女　(躊躇不決)終身的伴侶?—是的。這是大事　我此時不能答覆你。

富商　還有什麼可躊躇的?姑娘。我是眞心愛你的。這你大概已經知道了。而且　等我們結婚以後。因着我們經濟充裕的緣故。我們一定可以達到我們理想上的生活這不是于你的將來很是舒適嗎?

少女　這些我都早已知道。只不過……

富商　只不過什麼呢?

少女　T哥　你是知道的。詩是我的生命。我不能一日脫離詩歌的生活。但是、T哥、你不是說春花秋月。你全不懂。你知道的只有金錢。你看見的也只有金錢麼?

富商　但是、愛情是超乎一切的。只要你眞心愛我　那就容易辦了。姑娘。你肯愛我嗎?你是眞心愛我嗎?

少女　是的。我是愛你。爲了你經濟的充裕。

富商　那末就請你答應我吧!

少女　(躊躇不決)答應你是的。但是。爲了物質上的享受而犧牲精神上的團結。這個未免太……

富商　但是。生活感着愉快時。精神亦自然會團結的呀!(未完)

◆本期稿件擁擠「社會主義之理論及其統系」「陶淵明」及「西洋哲學史要略」三文暫停刊一次